



COMUNE DI SUTERA

(Provincia di Caltanissetta)

UFFICIO TECNICO

Piazza Sant'Agata n. 37, C.F. 81000750851
Tel. 0934954300 – 0934954235 , Fax. 0934954769

e-mail ufficiotecnico@comune.sutera.cl.it

Pec: comune.sutera.cl@pec.it

Prot. n° _____ del 06/03/2023

Avviso Pubblico di Manifestazione di Interesse

(ai sensi dell'art. 36 commi 2 e 7, dell'art. 216 comma 9 del D.Lgs. n. 50/2016)

Acquisizione manifestazione interesse per l'espletamento di procedura negoziata sotto soglia (art. 36, comma 2 del D.lgs. n.50/2016 e ss.mm.ii) per l'affidamento, mediante RdO del LOTTO n. 2 - Fornitura di compattatore elettromeccanico con vari accessori - Comune di Sutera (CL) .

CUP **E72F19000100002**– CIG: **96302952D7**

TERMINE PRESENTAZIONE DOMANDA ENTRO LE ORE 9,00 del giorno 22/03/2023.

Si riportano qui di seguito, mediante articolazione, le informazioni utili alla formulazione delle manifestazioni di interesse a partecipare alla procedura

STAZIONE APPALTANTE: Comune di Sutera - Area Tecnica, Piazza Sant'Agata, n 37 – 93010 SUTERA (CL) – Codice Fiscale: 81000750851 Partita IVA 01809200858 - Tel. 0934954300, Fax 0934954769 - pec comune.sutera.cl@pec.it - sito istituzionale www.comune.sutera.cl.it;

La stazione appaltante, intende acquisire manifestazioni di interesse per procedere all'affidamento della fornitura in oggetto, mediante procedura negoziata, previa valutazione di quattro preventivi, individuati sulla base di indagini di mercato.

Al fine di individuare, nel rispetto dei principi di non discriminazione, parità di trattamento, proporzionalità e trasparenza, gli operatori economici da invitare alla procedura negoziata intende procedere mediante preventiva indagine di mercato.

IL RUP

Vista la determina a contrarre n. 180 di Reg. Gen. del 03/03/2023

RENDE NOTO

che l'amministrazione secondo le disposizioni dell'art. 36, co. 2, lett. b), del D.Lgs. n. 50/2016 (e smi) intende acquisire manifestazioni di interesse, da svolgersi sulla piattaforma MEpa gestito da Consip S.p.A., mediante ricorso alla RDO a soggetti abilitati al bando elettronico: – **Fornitura di BENI - Prodotti per la raccolta rifiuti - 44613800-8** per procedere all'affidamento della fornitura in oggetto indicati”.

La procedura sarà espletata sulla piattaforma del MEPA; pertanto, gli interessati dovranno essere presenti, a pena d'esclusione, tra gli operatori economici iscritti al MEPA in **Fornitura di BENI - Prodotti per la raccolta rifiuti - 44613800-8**

Il presente avviso è da intendersi finalizzato esclusivamente alla ricezione di manifestazioni di interesse per favorire la partecipazione e la consultazione di operatori economici potenzialmente interessati ad essere invitati alla procedura in oggetto ed in nessun modo potrà essere considerato vincolante per la stazione appaltante.

Con il presente avviso non è indetta alcuna procedura di affidamento e pertanto non sono previste graduatorie, attribuzioni di punteggi o altre classificazioni di merito. Le manifestazioni di interesse hanno il solo scopo di comunicare alla stazione appaltante la disponibilità ad essere invitati a presentare offerte.

La stazione appaltante si riserva di non procedere all'indizione della successiva procedura negoziata per l'affidamento in oggetto.

Descrizione sommaria della fornitura: LOTTO n. 2 - Fornitura di compattatore elettromeccanico con vari accessori - Comune di Sutera (CL) il tutto in conformità agli elaborati

- L.02_Capitolato speciale forniture ;
- L.01_Computo metrico estimativo e quadro economico delle forniture;
- C.3_Elaborato grafico stato di progetto;

Il criterio di aggiudicazione prescelto sarà quello del minor prezzo, ai sensi dell'art. 95 comma 4 lettera b) del Codice;

Contratto da stipularsi a misura.

Informazioni relative all'appalto:

A) Importo della fornitura	€.	124.073,76;
B) Oneri della sicurezza non soggetti a ribasso:	€.	0,00;
C) Importo della fornitura a base d'asta soggetto a ribasso	€.	124.073,76;

- Durata: 30 (trenta) giorni lavorativi dalla data di stipula del contratto.
- Dalla data di consegna dell'opera completa decorrerà il termine dei 12 (dodici) mesi di assistenza.

La fornitura con posa in opera si intenderà completata a seguito di emissione da parte dell'appaltatore delle certificazioni attestanti la conformità dell'installazione

1. Importo: L'importo soggetto a ribasso d'asta, IVA esclusa, ammonta, € 124.073,76 (centoventiquattromilasettantatre//76), oltre € 0,00 (zero//00) per oneri della sicurezza non soggetti a ribasso, per un totale complessivo di € 124.073,76 (centoventiquattromilasettantatre//76).

Requisiti di partecipazione alla procedura negoziata

Possono partecipare i soggetti di cui all'art. 45, comma 1, del D. Lgs. n. 50/2016 in possesso dei seguenti requisiti ed iscritti al **MePA Categoria Fornitura di BENI - Prodotti per la raccolta rifiuti - 44613800-8:**

Requisiti generali: Inesistenza delle cause di esclusione di cui all'art. 80 del D.Lgs. n. 50/2016;

- essere in regola con gli obblighi contributivi, previdenziali e assistenziali;
- non trovarsi nelle condizioni di cui all'art. 53, comma 16-ter, del D.Lgs. del 2001 n° 165 o in ulteriori divieti a contrarre con la pubblica amministrazione;

Requisiti di idoneità professionale, di capacità economico e finanziaria e di capacità tecnico professionale di cui all'art. 83 comma 1, lett.a del D.Lgs. n. 50/2016:

- a) Iscrizione nel registro della camera di commercio, industria, artigianato e agricoltura, di cui all'articolo 83 comma 3 D. Lgs. n. 50/2016 inerente l'oggetto dell'appalto;

Termini e modalità per la presentazione della manifestazione di interesse

I soggetti che intendono essere invitati alla procedura negoziata dovranno manifestare il proprio interesse inviando la domanda di partecipazione, sottoscritta dal titolare/legale rappresentante/procuratore del concorrente e redatta utilizzando l'apposito modello "allegato A" e parte integrante del presente avviso.

Si precisa che in risposta al presente avviso gli operatori interessati dovranno inviare solo ed esclusivamente una manifestazione di interesse a partecipare alla selezione di cui all'oggetto, comprensiva dell'attestazione del possesso dei requisiti indicati nel modulo stesso.

Le imprese che sono interessate a partecipare dovranno presentare istanza all'Ufficio Protocollo del Comune di Sutera (CL) in Piazza Sant'Agata, n. 37 - CAP 93010 Sutera, a mezzo PEC al seguente indirizzo comune.sutera.cl@pec.it, **entro e non oltre le ore 9,00 del giorno 22/03/2023, a pena di esclusione**, inviando la seguente documentazione debitamente sottoscritta:

- Manifestazione di interesse, redatta secondo il modello allegato al presente avviso ALLEGATO A;
- Fotocopia di un documento di riconoscimento.

Sull'oggetto della PEC dovrà essere riportata la seguente dicitura: **“Avviso pubblico di manifestazione di interesse a partecipare ad una procedura negoziata per l'affidamento del “LOTTO n. 2 - Fornitura di compattatore elettromeccanico con vari accessori - Comune di Sutera (CL)” CUP: E72F19000100002- CIG: 96302952D7**

Le manifestazioni di interesse dovranno essere redatte in conformità all' ALLEGATO A del presente Avviso e sottoscritte dal legale rappresentante dell'operatore interessato. All'istanza dovrà essere allegato un documento di riconoscimento in corso di validità del sottoscrittore.

Alle dichiarazioni rese e sottoscritte nella manifestazione di interesse si riconosce valore di autocertificazione o dichiarazione sostitutiva di atto di notorietà.

Il presente avviso, ai sensi anche di quanto indicato dal Documento interpretativo della Commissione Europea 23.6.2006, è finalizzato esclusivamente a ricevere manifestazioni di interesse per favorire la partecipazione e la consultazione del maggior numero di operatori economici in modo non vincolante per la stazione appaltante. Le manifestazioni di interesse hanno l'unico scopo di comunicare alla stazione appaltante la disponibilità ad essere invitati a presentare offerta.

Con il presente avviso non è indetta alcuna procedura di affidamento concorsuale o paraconcorsuale e non sono previste graduatorie di merito o attribuzione di punteggi; si tratta semplicemente di un'indagine conoscitiva finalizzata all'individuazione di operatori economici da consultare nel rispetto dei principi di economicità, efficacia, imparzialità, parità di trattamento, trasparenza, proporzionalità ai sensi degli artt. 30 e 157, co. 2, del D.Lgs. n. 50/2016 (e smi).

La stazione appaltante, per rispettare il principio di proporzionalità, rapportato anche all'entità del servizio, si riserva di individuare i soggetti idonei, nel numero di 4 (quattro) operatori, ai quali sarà richiesto, con lettera di invito, di presentare offerta. Nel caso in cui arrivassero minori manifestazioni di interesse la stazione appaltante inviterà tutti gli operatori in possesso dei requisiti. La stazione appaltante si riserva altresì di sospendere, modificare o annullare la procedura relativa al presente avviso esplorativo e di non dar seguito all'indizione delle successive gare per l'affidamento del servizio.

Numero minimo degli operatori economici da invitare e criteri di scelta

La stazione appaltante effettuerà il **sorteggio di n. 4 (quattro)** manifestazioni d'interesse pervenute attraverso la piattaforma MEPA dopo aver caricato sul portale le imprese che risultano iscritte per la categoria **Fornitura di BENI - Prodotti per la raccolta rifiuti - 44613800-8** sul portale acquisti in rete - Mepa ed effettuerà l'esame delle dichiarazioni verificando l'idoneità. Nel caso in cui ci sono manifestazioni d'interesse non idonee si procederà all'esclusione dal sorteggio.

Successivamente gli operatori economici risultati idonei verranno invitati a presentare offerta mediante RDO.

Il sorteggio e la verifica di idoneità di n. 4 (quattro) operatori da invitare sarà effettuato il **giorno della scadenza delle presentazione della manifestazione di interesse di cui sopra alle ore: 10:00** presso gli uffici della Stazione Appaltante, in seduta pubblica. Si procederà all'estrazione automatica sul portale MEPA dopo aver caricato agli operatori economici che hanno manifestato istanza di interesse; quindi si formerà l'elenco dei soggetti da invitare, **senza rendere note le corrispondenti denominazioni degli operatori economici**;

Criterio di aggiudicazione Il criterio di aggiudicazione della procedura sarà quello massimo ribasso ai sensi dell'art. 95, co. 4, lett. b) del D.Lgs. n. 50/2016 (e smi).

L'operatore interessato dovrà dichiarare il possesso dei requisiti sopracitati nonché l'inesistenza delle cause di esclusione previste dall'art. 80 del D.Lgs. n. 50/2016 (e smi).

Il trattamento dei dati inviati dai soggetti interessati si svolgerà conformemente alle disposizioni contenute nel Regolamento UE n. 2916/679 per finalità unicamente connesse alla procedura di affidamento del servizio.

Condizioni dell'appalto

L'appalto di cui sopra è regolato dal capitolato speciale delle forniture e dal computo metrico e dalle seguenti prescrizioni integrative:

1. Tutti i prodotti offerti dovranno essere nuovi di fabbrica e non assemblati e dovranno essere muniti dei marchi di certificazione CE. La Ditta dovrà garantire la conformità della fornitura alle normative vigenti in materia sia legislative che regolamentari e tecniche, anche al fine di garantire la sicurezza degli utilizzatori.
2. Il prezzo offerto dovrà essere comprensivo delle spese di trasporto, installazione, collaudo, messa in funzione ed ogni onere e magistero per dare l'opera compiuta e funzionante.
3. Tutte le componenti oggetto della fornitura dovranno essere coperte da garanzia di legge del produttore.
4. La Ditta si impegna a sostituire il materiale che alla consegna risultasse danneggiato, rotto e guasto, restando comunque totalmente responsabile della qualità della fornitura. Rimangono a totale carico della Ditta, per tutta la durata contrattuale, la garanzia per la difformità ed i vizi non riconosciuti e non riconoscibili durante la verifica del materiale fornito. La Ditta assume a proprio ed esclusivo carico e sotto la propria responsabilità ogni eventuale e possibile danno che in fase di consegna dovesse occorrere a cose e/o persone, liberando sin d'ora questa Amministrazione da ogni responsabilità e conseguenza civile ed economica.

Stipula del contratto:

Il contratto verrà formalizzato ai sensi dell'art. 32, comma 14, del D.Lgs. n. 50/2016 e (smi) e caricato con modalità telematiche sulla piattaforma MePA.

Come stabilito dall'art. 32, comma 10 del D. Lgs. n. 50/2016 e ss.mm.ii. non si applica il termine dilatorio di *stand still* di 35 giorni per la stipula del contratto.

A seguito della comunicazione di efficacia dell'aggiudicazione, saranno richiesti al concorrente i documenti necessari per la stipula del contratto di seguito riportati:

- 1) **Cauzione definitiva.** L'appaltatore per la sottoscrizione del contratto è obbligato a costituire una garanzia definitiva sotto forma di cauzione o fideiussione secondo le modalità previste dall'art. 93, commi 2 e 3 del D. Lgs. n. 50/2016 e ss.mm.ii. La garanzia deve espressamente prevedere la rinuncia al beneficio della preventiva escussione del debitore principale, la rinuncia all'eccezione di cui all'art. 1957, comma 2 del CC nonché l'operatività della garanzia medesima entro quindici giorni, a semplice richiesta scritta della stazione appaltante. L'importo della cauzione è pari al 10% dell'importo contrattuale fatti salvi gli eventuali incrementi previsti dall'art. 103 del D. Lgs. n. 50/2016 e ss.mm.ii., e le eventuali riduzioni previste dall'art. 93, comma 7 del D. Lgs. n. 50/2016 e ss.mm.ii. per le garanzie provvisorie.

La cauzione è prestata a garanzia dell'adempimento di tutte le obbligazioni contrattuali e del risarcimento dei danni derivanti dall'eventuale inadempimento delle obbligazioni stesse, nonché a garanzia del rimborso di somme pagate in più all'esecutore rispetto alle risultanze della liquidazione finale, salva comunque la risarcibilità del maggior danno verso l'appaltatore. La stazione appaltante ha diritto inoltre di valersi della cauzione altresì nei casi espressamente previsti dal comma 2 dell'art. 103 del D. Lgs. n. 50/2016 e ss.mm.ii.

La stazione appaltante può richiedere all'appaltatore il reintegro della garanzia se questa sia venuta meno in tutto o in parte; in caso di inottemperanza, la reintegrazione si effettua a valere sui ratei di prezzo ancora da corrispondere all'appaltatore.

La garanzia viene progressivamente svincolata a misura dell'avanzamento dell'esecuzione del contratto, fino al limite massimo dell'80% dell'importo iniziale garantito. L'ammontare residuo permane fino all'emissione del certificato di regolare svolgimento del Servizio, a fronte del quale la garanzia cessa di avere effetto. Lo svincolo è automatico con la sola condizione della preventiva consegna al garante da parte dell'appaltatore di documento attestante l'avvenuto regolare svolgimento del Servizio. **In ogni caso lo svincolo della polizza non avverrà fino allo scadere di anni 1 dalla consegna della fornitura in modo tale da coprire l'assistenza obbligatoria per la messa in esercizio.**

La documentazione richiesta dovrà essere inserita ed inviata tramite la sezione delle comunicazioni presente sulla piattaforma MePA.

Ulteriori informazioni:

Il RESPONSABILE DEL PROCEDIMENTO: è l'Ing. Carruba Giuseppe P. componente dell'Ufficio Tecnico del Comune di Sutera - Telefono: 0934-954300 e-mail: ufficiotecnico@comune.sutera.cl.it;

PUBBLICAZIONE AVVISO: Il presente avviso viene pubblicato nella sezione “amministrazione trasparente” sotto la sezione “bandi e contratti” della stazione appaltante all'indirizzo: www.comune.sutera.cl.it, all'albo pretorio online, sul sito istituzione dell'Ente, nonché sul sito del Ministero Infrastrutture e Trasporti (MIT);

TRATTAMENTO DATI PERSONALI: Ai sensi dell'art. 13 del d.lgs. 196/2003 e s.m.i., si informa che i dati raccolti saranno utilizzati esclusivamente per le finalità connesse alla gestione della procedura in oggetto, anche con l'ausilio di mezzi informatici. L'invio della manifestazione di interesse presuppone l'esplicita autorizzazione al trattamento dei dati e la piena accettazione delle disposizioni del presente avviso.

Allegati:

- Mod. 1 – ISTANZA DI AMMISSIONE - DICHIARAZIONE UNICA.
- Mod. 2 – DICHIARAZIONE INTEGRATIVA.
- Mod. 3 – DGUE.
- L.02_Capitolato speciale forniture ;
- L.01_Computo metrico estimativo e quadro economico delle forniture;
- C.3_Elaborato grafico stato di progetto;

Sutera 06/03/2023

Il Responsabile del Procedimento
F.to Ing. Carruba Giuseppe P.

MODELLO "1"

Al Signor Sindaco del
Comune di Sutera
Ufficio Tecnico

ISTANZA DI AMMISSIONE - DICHIARAZIONE UNICA - Domanda di partecipazione alla procedura negoziata ai sensi dell'art. 36, co. 2, lett. b), del D.Lgs. n. 50/2016 (e smi)

Avviso Pubblico di Manifestazione di Interesse

(ai sensi dell'art. 36 commi 2 e 7, dell'art. 216 comma 9 del D.Lgs. n. 50/2016)

Acquisizione manifestazione interesse per l'espletamento di procedura negoziata sotto soglia (art. 36, comma 2 del D.lgs. n.50/2016 e ss.mm.ii) per l'affidamento, mediante RdO del "LOTTO n. 2 - Fornitura di compattatore elettromeccanico con vari accessori .

CUP E72F19000100002– CIG: 96302952D7

TERMINE PRESENTAZIONE DOMANDA ENTRO LE ORE 9,00 del giorno 22/03/2023.

Il sottoscritto _____ nato a _____
Prov. _____ il _____ residente nel
Comune di _____ Prov. _____ Stato _____ Via/Piazza
_____ n. _____ C.F. _____ in qualità di
_____ dell'impresa
_____ con sede nel
Comune di _____ Prov. _____ Stato _____ Via/Piazza
_____ n. _____ con C.F.
_____ P.IVA _____ tel. _____ fax
_____ PEC _____

CHIEDE

Di partecipare alla gara in epigrafe:

☐ **come impresa singola.**

Oppure

☐ **come capogruppo** di un'associazione temporanea o di un consorzio o di un GEIE di tipo:

☐ orizzontale

☐ verticale

☐ misto

già costituito fra le seguenti imprese:

Oppure

☐ **come capogruppo** di un'associazione temporanea o di un consorzio o di un GEIE di tipo:

☐ orizzontale

☐ verticale

☐ misto

da costituirsi fra le seguenti imprese:

Oppure

☐ **come mandante** di una associazione temporanea o di un consorzio o di un GEIE di tipo:

☐ orizzontale

☐ verticale

☐ misto

già costituito fra le imprese:

Oppure

☐ **come mandante** di una associazione temporanea o di un consorzio o di un GEIE di tipo:

☐ orizzontale

☐ verticale

☐ misto

da costituirsi fra le seguenti imprese:

Oppure

☐ **come impresa aderente al contratto di rete** ai sensi dell'art. 45, comma 2, lettera f) del D.lgs. 50/2016,

consapevole delle sanzioni penali previste dall'art. 76 del D.P.R. 28/12/2000, n. 445 per le ipotesi di falsità in atti e dichiarazioni mendaci ivi indicate nonché delle conseguenze amministrative di decadenza dai benefici eventualmente conseguiti in seguito al provvedimento emanato.

D I C H I A R A

- di non incorrere nelle cause di esclusione di cui all'art. 80, comma 5, lettere f-bis) e f-ter) del D.Lgs. 50/2016;
- di non aver reso false comunicazioni sociali di cui agli articoli 2621 e 2622 del codice civile;
- di non essersi reso colpevole di gravi illeciti professionali, tali da rendere dubbia la sua integrità o affidabilità;
- di non aver tentato di influenzare indebitamente il processo decisionale della stazione appaltante o di ottenere informazioni riservate a fini di proprio vantaggio

- di non aver fornito, anche per negligenza, informazioni false o fuorvianti suscettibili di influenzare le decisioni sull'esclusione, la selezione o l'aggiudicazione;
- di non aver omesso le informazioni dovute ai fini del corretto svolgimento della procedura di selezione;
- di non aver commesso significative o persistenti carenze nell'esecuzione di un precedente contratto di appalto che ne hanno causato la risoluzione per inadempimento ovvero la condanna al risarcimento del danno o altre sanzioni comparabili;
- di non essere sottoposto a fallimento o di trovarsi in stato di liquidazione coatta o di concordato preventivo, né è in corso nei propri confronti un procedimento per la dichiarazione di una di tali situazioni;
- di non aver commesso grave inadempimento nei confronti di uno o più subappaltatori, riconosciuto o accertato con sentenza passata in giudicato;
- di non essersi reso inottemperante agli obblighi relativi al pagamento delle imposte e tasse o dei contributi previdenziali, ancorché non definitivamente accertati, costituenti una grave violazione ai sensi rispettivamente del secondo o del quarto periodo dell'art. 80, comma 4 del Codice dei contratti;
- che l'Impresa:
 - ha la seguente forma giuridica _____
 - è iscritta al n. _____ del REA
 - è iscritta al n. _____ del Registro delle Imprese nella sezione _____ presso la Camera di Commercio Industria e Artigianato di _____
 - ha il seguente oggetto sociale: _____
ed esercita le seguenti attività: _____
- che l'Impresa ha sede legale in: _____ Via _____ n. _____
- che l'Impresa ha i seguenti recapiti:
telefono: _____ mail: _____ pec: _____
- che i dati identificativi dei soggetti di cui all'art. 80, comma 3, del Codice sono:
(soggetti che devono essere indicati)
 - per le imprese individuali: titolare e direttore tecnico;
 - per le società in nome collettivo: soci e direttore tecnico;
 - per le società in accomandita semplice: soci accomandatari e direttore tecnico;
 - per ogni altro tipo di società o consorzio:
 - membri del consiglio di amministrazione cui sia stata conferita la legale rappresentanza, ivi compresi institori e procuratori generali;
 - membri degli organi con poteri di direzione o di vigilanza;
 - soggetti muniti di poteri di rappresentanza, di direzione o di controllo;
 - direttore tecnico;
 - socio unico persona fisica, ovvero socio di maggioranza in caso di società con un numero di soci pari o inferiore a quattro (nel caso in cui siano presenti due soli soci, ciascuno in possesso del 50% della partecipazione azionaria, devono essere indicati entrambi i soci);

Cognome e nome	Luogo e data di nascita	Socio % proprietà	Qualifica (legale rappresentante, direttore tecnico, socio, altro)

(Si fa presente che in relazione ai soggetti sopra specificati vanno rese le dichiarazioni sui motivi di esclusione di cui alla parte III del DGUE)

☐ che nei confronti dei soggetti cessati dalla carica nell'anno antecedente la pubblicazione del bando sono state emesse le seguenti condanne penali contemplate dall'art. 80, comma 1 del D.Lgs. 50/2016:

(Oppure)

☐ che i soggetti cessati dalle cariche suindicate nell'anno antecedente la data di pubblicazione del bando sono:

Cognome e nome	Luogo e data di nascita	Socio % proprietà	Qualifica (legale rappresentante, direttore tecnico, socio, altro)

(Si fa presente che in relazione ai soggetti cessati nell'anno antecedente la pubblicazione del bando di gara vanno rese le dichiarazioni sui motivi di esclusione di cui alla parte III del DGUE)

☐ che nei confronti dei soggetti cessati dalla carica nell'anno antecedente la pubblicazione del bando sono state emesse le seguenti condanne penali contemplate dall'art. 80, comma 1 del D.Lgs. 50/2016:

_____ e che comunque la società ha adottato le seguenti misure di dissociazione: _____

(Oppure)

☐ che nei confronti dei soggetti cessati dalla carica nell'anno antecedente la pubblicazione del bando non sono state emesse condanne penali contemplate dall'art. 80, comma 1 del D.Lgs. 50/2016;

(per i soli operatori economici aventi sede, residenza o domicilio nei paesi inseriti nelle c.d. "black list" di cui al decreto del Ministro delle finanze del 4 maggio 1999 e al decreto del Ministro dell'economia e delle finanze del 21/11/2001)

☐ di essere in possesso dell'autorizzazione in corso di validità rilasciata ai sensi del D.M. 14 dicembre 2010 del Ministero dell'economia e delle finanze e prevista dall'art. 37 del D.L. 3 maggio 2010, n. 78, convertito con legge 30 luglio 2010, n. 122, e ne indica gli estremi _____

(Oppure)

☐ di aver presentato domanda di autorizzazione ai sensi dell'art. 1, comma 3 del D.M. 14 dicembre 2010 del Ministero dell'Economia e delle Finanze, e allega copia conforme dell'istanza di autorizzazione inviata al Ministero;

- che non sussiste la causa interdittiva di cui all'art. 35 del d.l. n. 90/2014 per essere società o ente estero, per il quale, in virtù della legislazione dello Stato in cui ha sede, non è possibile l'identificazione dei soggetti che detengono quote di proprietà del capitale o comunque il controllo oppure che nei propri confronti sono stati

osservati gli obblighi di adeguata verifica del titolare effettivo della società o dell'ente in conformità alle disposizioni del decreto legislativo 21 novembre 2007, n. 231;

- che non sussiste la causa interdittiva di cui all'art. 53, comma 16-ter, del d.lgs. del 2001 n. 165 per aver concluso contratti di lavoro subordinato o autonomo o conferito incarichi ai soggetti di cui al citato art. 53 comma 16-ter (ex dipendenti di pubbliche amministrazioni che, negli ultimi tre anni di servizio, hanno esercitato poteri autoritativi o negoziali per conto delle medesime amministrazioni nei confronti dell'impresa concorrente destinataria dell'attività della pubblica amministrazione svolta attraverso i medesimi poteri) per il triennio successivo alla cessazione del rapporto di pubblico impiego;
- di essere consapevole che l'amministrazione, in ottemperanza alle prescrizioni di cui al D.Lgs. n. 33/2013 in materia di obblighi di pubblicazione concernenti i provvedimenti amministrativi, pubblica sul proprio sito web, in un'apposita sezione denominata "Amministrazione Trasparente", liberamente consultabile da tutti i cittadini, tutte le informazioni relative alle procedure di scelta del contraente per l'affidamento di lavori, servizi e forniture, anche con riferimento alla modalità di selezione prescelta ai sensi del Codice dei contratti pubblici di cui al D.Lgs. n. 50/2016;
- che ai fini della verifica del rispetto della normativa della legge n. 68/99, l'Ispettorato Territoriale del Lavoro competente ha sede a _____, via _____ cap _____, pec _____ tel. _____ codice società _____;
- che l'Impresa/società è in possesso dei seguenti requisiti idonei alla riduzione della garanzia provvisoria (si veda l'art. 93, comma 7 del D.Lgs. 50/2016): _____;
- di aver preso visione dell'informativa relativa al trattamento dei dati personali, riportata in calce al presente modulo.

Data _____

Firmato digitalmente
IL LEGALE RAPPRESENTANTE

Allega fotocopia del documento di riconoscimento

Nel caso di concorrenti costituiti da raggruppamenti, aggregazioni di imprese di rete o consorzi, costituiti o da costituirsi, devono essere prodotte, **a pena di esclusione**, le dichiarazioni o le attestazioni riferite a ciascun operatore economico che compone il concorrente

N.B.

- Il presente documento deve essere reso e firmato dai legali rappresentanti di ciascuna impresa facente parte l'associazione temporanea ovvero da ciascuna impresa consorziata.
- Nel caso in cui l'associazione temporanea di imprese ovvero il consorzio sia già costituito, il presente documento può essere firmato soltanto dal legale rappresentante dell'impresa qualificata capogruppo ovvero dal legale rappresentante del consorzio, e deve essere allegato l'atto costitutivo in originale o copia autentica.
- *Per i soggetti diversi dalle imprese sostituire con una dichiarazione relativa a tutti i dati del concorrente.*
- Nel caso di consorzio di cooperative e imprese artigiane o di consorzio stabile di cui all'art. 45, comma 2 lett. b) e c) del Codice, il consorzio indica il consorziato per il quale concorre alla gara; qualora il consorzio non indichi per quale/i consorziato/i concorre, si intende che lo stesso partecipa in nome e per conto proprio.
- Nel caso di aggregazioni di imprese aderenti al contratto di rete:
 - a. se la rete è dotata di un organo comune con potere di rappresentanza e con soggettività giuridica, ai sensi dell'art. 3, comma 4-quater, del d.l. 10 febbraio 2009, n. 5, il presente documento deve essere sottoscritto dal legale rappresentante/procuratore del solo operatore economico che riveste la funzione di organo comune;
 - b. se la rete è dotata di un organo comune con potere di rappresentanza ma è priva di soggettività giuridica, ai sensi

dell'art. 3, comma 4-quater, del d.l. 10 febbraio 2009, n. 5, il presente documento deve essere sottoscritto dal legale rappresentante/procuratore dell'impresa che riveste le funzioni di organo comune nonché da ognuna delle imprese aderenti al contratto di rete che partecipano alla gara;

c. se la rete è dotata di un organo comune privo del potere di rappresentanza o se la rete è sprovvista di organo comune, oppure se l'organo comune è privo dei requisiti di qualificazione richiesti per assumere la veste di mandataria, il presente documento deve essere sottoscritto dal legale rappresentante dell'impresa aderente alla rete che riveste la qualifica di mandataria, ovvero, in caso di partecipazione nelle forme del raggruppamento da costituirsi, da ognuna delle imprese aderenti al contratto di rete che partecipa alla gara.

- *Nel caso di consorzio di cooperative e imprese artigiane o di consorzio stabile di cui all'art. 45, comma 2 lett. b) e c) del Codice, il presente documento deve essere sottoscritto dal consorzio medesimo.*

Inoltre:

Le caselle non barrate verranno considerate come dichiarazioni non effettuate.

Nel caso in cui il presente atto sia firmato da un procuratore deve essere allegata copia conforme della procura.

MODELLO "2"

DICHIARAZIONE SOSTITUTIVA CASELLARIO GIUDIZIALE E CARICHI PENDENTI

AVVERTENZA: La dichiarazione deve essere resa, **pena l'esclusione dalla gara**, singolarmente da ciascuno dei seguenti soggetti:

dal titolare e dal direttore tecnico, se si tratta di impresa individuale;

- da un socio e dal direttore tecnico, se si tratta di società in nome collettivo;
- dai soci accomandatari e dal direttore tecnico, se si tratta di società in accomandita semplice;
- dai membri del consiglio di amministrazione cui sia stata conferita la legale rappresentanza, di direzione o di vigilanza e dai soggetti muniti di poteri di rappresentanza, di direzione o di controllo, dal direttore tecnico o dal socio unico persona fisica, ovvero dal socio di maggioranza in caso di società con meno di quattro soci, se si tratta di altro tipo di società o consorzio. In particolare nelle Società di capitali con:

sistema cd. **"tradizionale"** (disciplinato agli artt. 2380-bis e ss. del Codice civile), articolato su un

- ☐ "consiglio di amministrazione" e su un "collegio sindacale" il Modello deve essere reso dai membri del consiglio di amministrazione cui sia stata conferita la legale rappresentanza (Presidente del Consiglio di Amministrazione, Amministratore Unico, amministratori delegati anche se titolari di una delega limitata a determinate attività ma che per tali attività conferisca poteri di rappresentanza) e dai membri del collegio sindacale. Inoltre il Modello deve essere reso da coloro che risultino muniti di poteri di rappresentanza (come gli istitori e i procuratori generali), di direzione (come i dipendenti o i professionisti ai quali siano stati conferiti significativi poteri di direzione e gestione dell'impresa) o di controllo (come il revisore contabile e l'Organismo di Vigilanza di cui all'art. 6 del D.Lgs. n. 231/2001 e smi cui sia affidato il compito di vigilare sul funzionamento e sull'osservanza dei modelli di organizzazione e di gestione idonei a prevenire reati);

sistema cd. **"dualistico"** (disciplinato agli artt. 2409-octies e ss. del Codice civile) articolato sul

- ☐ "consiglio di gestione" e sul "consiglio di sorveglianza"; il Modello deve essere reso dai membri del consiglio di gestione e ai membri del consiglio di sorveglianza. Inoltre il Modello deve essere reso da coloro che risultino muniti di poteri di rappresentanza (come gli istitori e i procuratori generali), di direzione (come i dipendenti o i professionisti ai quali siano stati conferiti significativi poteri di direzione e gestione dell'impresa) o di controllo (come il revisore contabile e l'Organismo di Vigilanza di cui all'art. 6 del D.Lgs. n. 231/2001 e smi cui sia affidato il compito di vigilare sul funzionamento e sull'osservanza dei modelli di organizzazione e di gestione idonei a prevenire reati)

- ☐ sistema cd. **"monistico"** fondato sulla presenza di un "consiglio di amministrazione" e di un "comitato per il controllo sulla gestione" costituito al suo interno (art. 2409-sexiesdecies, co. 1, del Codice civile); il Modello deve essere reso dai membri del consiglio di amministrazione cui sia stata conferita la legale rappresentanza (Presidente del Consiglio di Amministrazione, Amministratore Unico, amministratori delegati anche se titolari di una delega limitata a determinate attività ma che per tali attività conferisca poteri di rappresentanza) e dai membri del comitato per il controllo sulla gestione. Inoltre il Modello deve essere reso da coloro che risultino muniti di poteri di rappresentanza (come gli istitori e i procuratori generali), di direzione (come i dipendenti o i professionisti ai quali siano stati conferiti significativi poteri di direzione e gestione dell'impresa) o di controllo (come il revisore contabile e l'Organismo di Vigilanza di cui all'art. 6 del D.Lgs. n. 231/2001 e smi cui sia affidato il compito di vigilare sul funzionamento e sull'osservanza dei modelli di organizzazione e di gestione idonei a prevenire reati).

DICHIARAZIONE INTEGRATIVA A CORREDO DELLA DOMANDA

Avviso Pubblico di Manifestazione di Interesse

(ai sensi dell'art. 36 commi 2 e 7, dell'art. 216 comma 9 del D.Lgs. n. 50/2016)

Acquisizione manifestazione interesse per l'espletamento di procedura negoziata sotto soglia (art. 36, comma 2 del D.lgs. n.50/2016 e ss.mm.ii) per l'affidamento, mediante RdO del "LOTTO n. 2 - Fornitura di compattatore elettromeccanico con vari accessori .

CUP E72F19000100002- CIG: 96302952D7

TERMINE PRESENTAZIONE DOMANDA ENTRO LE ORE 9,00 del giorno 22/03/2023.

Il sottoscritto

nato a Prov. il

residente nel Comune di Prov. Stato

Via/Piazza n.

CODICE FISCALE

in qualità di
dell'operatore
con sede nel Comune di Prov. Stato
Via/Piazza n.
con codice fiscale: Partita IVA:
telefono Fax

DICHIARA

Istruzioni per la compilazione: Barrare con una **X** il * della dichiarazione che si intende rendere.

A) che nei propri confronti non sono state pronunciate sentenze di condanna passate in giudicato, oppure sentenze di applicazione della pena su richiesta ai sensi dell'articolo 444 del codice di procedura penale, per i seguenti reati:

a) delitti, consumati o tentati, di cui agli articoli 416, 416-bis del Codice penale ovvero delitti commessi avvalendosi delle condizioni previste dal predetto articolo 416-bis ovvero al fine di agevolare l'attività delle associazioni previste dallo stesso articolo, nonché per i delitti, consumati o tentati, previsti dall'articolo 74 del DPR 9 ottobre 1990, n. 309 (e smi), dall'articolo 291-quater del DPR 23 gennaio 1973, n. 43 (e smi) e dall'articolo 260 del Decreto Legislativo 3 aprile 2006, n. 152 (e smi), in quanto riconducibili alla partecipazione a un'organizzazione criminale, quale definita all'articolo 2 della Decisione quadro 2008/841/GAI del Consiglio;

b) delitti, consumati o tentati, di cui agli articoli 317, 318, 319, 319-ter, 319-quater, 320, 321, 322, 322-bis, 346-bis, 353, 353-bis, 354, 355 e 356 del Codice penale, nonché all'articolo 2635 del Codice civile;

bbis) false comunicazioni sociali di cui agli articoli 2621 e 2622 del Codice civile;

c) frode ai sensi dell'articolo 1 della Convenzione relativa alla tutela degli interessi finanziari delle Comunità europee;

d) delitti, consumati o tentati, commessi con finalità di terrorismo, anche internazionale, e di eversione dell'ordine costituzionale reati terroristici o reati connessi alle attività terroristiche;

e) delitti di cui agli articoli 648-bis, 648-ter e 648-ter.1 del Codice penale, riciclaggio di proventi di attività criminose o finanziamento del terrorismo, quali definiti all'articolo 1 del Decreto Legislativo 22 giugno 2007, n. 109 (e smi);

f) sfruttamento del lavoro minorile e altre forme di tratta di esseri umani definite con il Decreto Legislativo 4 marzo 2014, n. 24 (e smi);

g) ogni altro delitto da cui derivi, quale pena accessoria, l'incapacità di contrattare con la Pubblica Amministrazione.

OPPURE



Che nei propri confronti sono state pronunciate le seguenti condanne ivi comprese quelli che, con riferimento ai reati di cui all'art. 80, co. 1, del D.Lgs. n. 50/2016 (e smi), hanno comportato l'applicazione di una pena detentiva non superiore a 18 mesi ovvero abbiano riconosciuto l'attenuante della collaborazione come definite
per le singole fattispecie di reato o al comma 5 dell'art. 80 del D.Lgs. n. 50/2016 (e smi):

.....
.....
..... (riportare integralmente quanto indicato nella visura delle iscrizioni a proprio carico ai sensi dell'art. 33 del DPR 14.11.2002, n. 313 e smi) (il concorrente non è tenuto ad indicare nella

dichiarazione le condanne quando il reato è stato depenalizzato ovvero quando è intervenuta la riabilitazione ovvero quando il reato è stato dichiarato estinto dopo la condanna ovvero in caso di revoca della condanna medesima.

☐

E CHE

Nel caso di sentenze a carico per i reati dell'art. 80, co. 1, del D.Lgs. n. 50/2016 (e smi), che hanno comportato l'applicazione della pena detentiva non superiore a 18 mesi ovvero abbiano riconosciuto l'attenuante della collaborazione come definita per le singole fattispecie di reato, o al comma 5, è stato risarcito o ci si è impegnati a risarcire qualunque danno causato dal reato o dall'illecito e di aver adottato provvedimenti concreti di carattere tecnico, organizzativo e relativi al personale idonei a prevenire ulteriori reati o illeciti, come risulta dalla seguente documentazione che si allega alla dichiarazione:

.....
.....

- B) di aver subito le seguenti sentenze definitive di condanna passate in giudicato, ovvero le seguenti sentenze di applicazione della pena su richiesta ai sensi dell'art. 444 del Codice di procedura penale (indicare tutte le sentenze iscritte sul **casellario giudiziale anagrafico storico** ed anche quelle per cui sia stato concesso il beneficio della non menzione):

.....
.....

- C) che nei propri confronti non sussistono cause di decadenza, di sospensione o di divieto previste dall'articolo 67 del D.Lgs. 6 settembre 2011, n. 159 o di un tentativo di infiltrazione mafiosa di cui all'articolo 84, co. 4, del medesimo Decreto e di non avere pendenti procedimenti per l'applicazione delle misure di prevenzione della sorveglianza

- D) che nei propri confronti non sono state emesse sentenze ancorché non definitive relative a reati che precludono la partecipazione alle gare di appalto

- E) anche in assenza nei suoi confronti di un procedimento per l'applicazione di una misura di prevenzione o di una causa ostativa ivi previste, pur essendo stati vittime dei reati previsti e puniti dagli artt. 317 e 629 del Codice penale aggravati ai sensi dell'art. 7 del D.L. n. 152/1991, convertito, con modificazioni, dalla Legge n. 203/1991, non risultino aver denunciato i fatti all'autorità giudiziaria, salvo che ricorrano i casi previsti dall'art. 4, co. 1, della Legge

n. 689/1981. La circostanza di cui al primo periodo deve emergere dagli indizi a base della richiesta di rinvio a giudizio formulata nei confronti dell'imputato nei tre anni antecedenti alla pubblicazione del bando e deve essere comunicata, unitamente alle generalità del soggetto che ha omissso la predetta denuncia, dal Procuratore della Repubblica procedente all'Autorità di cui all'art. 6, la quale cura la pubblicazione della comunicazione sul sito dell'Osservatorio

Letta e confermata la propria dichiarazione, il dichiarante la sottoscrive.

Data, _____

Firma del dichiarante

Avvertenza: Allegare la copia di un documento di riconoscimento, del sottoscrittore

Avviso Pubblico di Manifestazione di Interesse

(ai sensi dell'art. 36 commi 2 e 7, dell'art. 216 comma 9 del D.Lgs. n. 50/2016)

Acquisizione manifestazione interesse per l'espletamento di procedura negoziata sotto soglia (art. 36, comma 2 del D.lgs. n.50/2016 e ss.mm.ii) per l'affidamento, mediante RdO del LOTTO n. 2 - Fornitura di compattatore elettromeccanico con vari accessori - Comune di Sutera (CL) .
CUP E72F19000100002- CIG: 96302952D7

MODELLO DI FORMULARIO PER IL DOCUMENTO DI GARA UNICO EUROPEO (DGUE)

Parte I: Informazioni sulla procedura di appalto e sull'amministrazione aggiudicatrice o ente aggiudicatore

Per le procedure di appalto per le quali è stato pubblicato un avviso di indizione di gara nella *Gazzetta ufficiale dell'Unione europea* le informazioni richieste dalla parte I saranno acquisite automaticamente, a condizione che per generare e compilare il DGUE sia utilizzato il servizio DGUE elettronico ⁽¹⁾. Riferimento della pubblicazione del pertinente avviso o bando ⁽²⁾ nella *Gazzetta ufficiale dell'Unione europea*:

GU UE S numero [], data [], pag. [],

Numero dell'avviso nella GU S: [][][][]/S [][][][]-[][][][][][][][][][]

Se non è pubblicato un avviso di indizione di gara nella GU UE, l'amministrazione aggiudicatrice o l'ente aggiudicatore deve compilare le informazioni in modo da permettere l'individuazione univoca della procedura di appalto:

Se non sussiste obbligo di pubblicazione di un avviso nella *Gazzetta ufficiale dell'Unione europea*, fornire altre informazioni in modo da permettere l'individuazione univoca della procedura di appalto (ad esempio il rimando ad una pubblicazione a livello nazionale): []

INFORMAZIONI SULLA PROCEDURA DI APPALTO

Le informazioni richieste dalla parte I saranno acquisite automaticamente a condizione che per generare e compilare il DGUE sia utilizzato il servizio DGUE in formato elettronico. In caso contrario tali informazioni devono essere inserite dall'operatore economico.

Identità del committente ⁽³⁾	Risposta:
Nome:	[]
Codice fiscale	[]
Di quale appalto si tratta?	Risposta:
Titolo o breve descrizione dell'appalto ⁽⁴⁾ :	[]
Numero di riferimento attribuito al fascicolo dall'amministrazione aggiudicatrice o ente aggiudicatore (ove esistente) ⁽⁵⁾ :	[]
CIG	[]
CUP (ove previsto)	[]
Codice progetto (ove l'appalto sia finanziato o cofinanziato con fondi europei)	[]

Tutte le altre informazioni in tutte le sezioni del DGUE devono essere inserite dall'operatore economico

(1) I servizi della Commissione metteranno gratuitamente il servizio DGUE in formato elettronico a disposizione delle amministrazioni aggiudicatrici, degli enti aggiudicatori, degli operatori economici, dei fornitori di servizi elettronici e di altre parti interessate.

(2) Per le amministrazioni aggiudicatrici: un avviso di preinformazione utilizzato come mezzo per indire la gara oppure un bando di gara. Per gli enti aggiudicatori: un avviso periodico indicativo utilizzato come mezzo per indire la gara, un bando di gara o un avviso sull'esistenza di un sistema di qualificazione.

(3) Le informazioni devono essere copiate dalla sezione I, punto I.1 del pertinente avviso o bando. In caso di appalto congiunto indicare le generalità di tutti i committenti.

(4) Cfr. punti II.1.1. e II.1.3, dell'avviso o bando pertinente.

(5) Cfr. punto II.1.1, dell'avviso o bando pertinente.

Parte II: Informazioni sull'operatore economico

A: INFORMAZIONI SULL'OPERATORE ECONOMICO

Dati identificativi	Risposta:
Nome:	[]
Partita IVA, se applicabile: Se non è applicabile un numero di partita IVA indicare un altro numero di identificazione nazionale, se richiesto e applicabile	[] []
Indirizzo postale:	[]
Persone di contatto ⁽⁶⁾ : Telefono: PEC o e-mail: (indirizzo Internet o sito web) (ove esistente):	[] [] [] []
Informazioni generali:	Risposta:
L'operatore economico è una microimpresa, oppure un'impresa piccola o media ⁽⁷⁾ ?	<input type="checkbox"/> Sì <input type="checkbox"/> No
Solo se l'appalto è riservato ⁽⁸⁾ : l'operatore economico è un laboratorio protetto, un'"impresa sociale" ⁽⁹⁾ o provvede all'esecuzione del contratto nel contesto di programmi di lavoro protetti (articolo 112 del Codice)?	<input type="checkbox"/> Sì <input type="checkbox"/> No
In caso affermativo, qual è la percentuale corrispondente di lavoratori con disabilità o svantaggiati? Se richiesto, specificare a quale o quali categorie di lavoratori con disabilità o svantaggiati appartengono i dipendenti interessati:	[] []
Se pertinente: l'operatore economico è iscritto in un elenco ufficiale di imprenditori, fornitori, o prestatori di servizi o possiede una certificazione rilasciata da organismi accreditati, ai sensi dell'articolo 90 del Codice? In caso affermativo: Rispondere compilando le altre parti di questa sezione, la sezione B e, ove pertinente, la sezione C della presente parte, la parte III, la parte V se applicabile, e in ogni caso compilare e firmare la parte VI. a) Indicare la denominazione dell'elenco o del certificato e, se pertinente, il pertinente numero di iscrizione o della certificazione b) Se il certificato di iscrizione o la certificazione è disponibile elettronicamente, indicare: c) Indicare i riferimenti in base ai quali è stata ottenuta l'iscrizione o la certificazione e, se pertinente, la classificazione ricevuta nell'elenco ufficiale ⁽¹⁰⁾ : d) L'iscrizione o la certificazione comprende tutti i criteri di selezione richiesti? In caso di risposta negativa alla lettera d): Inserire inoltre tutte le informazioni mancanti nella parte IV, sezione A, B, C, o D secondo il caso	<input type="checkbox"/> Sì <input type="checkbox"/> No <input type="checkbox"/> Non applicabile a) [] b) (indirizzo web, autorità o organismo di emanazione, riferimento preciso della documentazione): [][][] c) [] d) <input type="checkbox"/> Sì <input type="checkbox"/> No e) <input type="checkbox"/> Sì <input type="checkbox"/> No

(6) Ripetere le informazioni per ogni persona di contatto tante volte quanto necessario.

(7) Cfr. *raccomandazione della Commissione, del 6 maggio 2003, relativa alla definizione delle microimprese, piccole e medie imprese (GU L 124 del 20.5.2003, pag. 36). Queste informazioni sono richieste unicamente a fini statistici.*

Microimprese: imprese che occupano meno di 10 persone e realizzano un fatturato annuo oppure un totale di bilancio annuo non superiori a 2 milioni di EUR.

Piccole imprese: imprese che occupano meno di 50 persone e realizzano un fatturato annuo o un totale di bilancio annuo non superiori a 10 milioni di EUR.

Medie imprese: imprese che non appartengono alla categoria delle microimprese né a quella delle piccole imprese, che occupano meno di 250 persone e il cui fatturato annuo non supera i 50 milioni di EUR e/o il cui totale di bilancio annuo non supera i 43 milioni di EUR.

(8) Cfr. il punto III.1.5 del bando di gara.

(9) Un' "impresa sociale" ha per scopo principale l'integrazione sociale e professionale delle persone disabili o svantaggiate.

(10) I riferimenti e l'eventuale classificazione sono indicati nella certificazione.

<p>SOLO se richiesto dal pertinente avviso o bando o dai documenti di gara:</p> <p>e) L'operatore economico potrà fornire un certificato per quanto riguarda il pagamento dei contributi previdenziali e delle imposte, o fornire informazioni che permettano all'amministrazione aggiudicatrice o all'ente aggiudicatore di ottenere direttamente tale documento accedendo a una banca dati nazionale che sia disponibile gratuitamente in un qualunque Stato membro?</p> <p>Se la documentazione pertinente è disponibile elettronicamente, indicare:</p>	<p>(indirizzo web, autorità o organismo di emanazione, riferimento preciso della documentazione)</p> <p>[] [] [] []</p>
<p>Se pertinente: l'operatore economico, in caso di contratti di lavori pubblici di importo superiore a 150.000 euro, è in possesso di attestazione rilasciata da Società Organismi di Attestazione (SOA), ai sensi dell'articolo 84 del Codice (settori ordinari)?</p> <p>ovvero,</p> <p>è in possesso di attestazione rilasciata nell'ambito dei Sistemi di qualificazione di cui all'articolo 134 del Codice, previsti per i settori speciali</p> <p>In caso affermativo:</p> <p>a) Indicare gli estremi dell'attestazione (denominazione dell'Organismo di attestazione ovvero Sistema di qualificazione, numero e data dell'attestazione)</p> <p>b) Se l'attestazione di qualificazione è disponibile elettronicamente, indicare:</p> <p>c) Indicare, se pertinente, le categorie di qualificazione alla quale si riferisce l'attestazione:</p> <p>d) L'attestazione di qualificazione comprende tutti i criteri di selezione richiesti?</p>	<p>[] Sì [] No</p> <p>[] Sì [] No</p> <p>a) []</p> <p>b) (indirizzo web, autorità o organismo di emanazione, riferimento preciso della documentazione):</p> <p>[] [] [] []</p> <p>c) []</p> <p>d) [] Sì [] No</p>

Si evidenzia che gli operatori economici, iscritti in elenchi di cui all'articolo 90 del Codice o in possesso di attestazione di qualificazione SOA (per lavori di importo superiore a 150.000 euro) di cui all'articolo 84 o in possesso di attestazione rilasciata da Sistemi di qualificazione di cui all'articolo 134 del Codice, non compilano le Sezioni B e C della Parte IV.

Forma della partecipazione:	Risposta:
L'operatore economico partecipa alla procedura di appalto insieme ad altri ⁽¹¹⁾ ?	[] Sì [] No
In caso affermativo, accertarsi che gli altri operatori interessati forniscano un DGUE distinto.	
<p>In caso affermativo:</p> <p>a) Specificare il ruolo dell'operatore economico nel raggruppamento, ovvero consorzio, GEIE, rete di impresa di cui all' art. 45, comma 2, lett. d), e), f) e g) e all'art. 46, comma 1, lett. a), b), c), d) ed e) del Codice (capofila, responsabile di compiti specifici, ecc.):</p> <p>b) Indicare gli altri operatori economici che partecipano alla procedura di appalto:</p> <p>c) Se pertinente, indicare il nome del raggruppamento partecipante:</p> <p>d) Se pertinente, indicare la denominazione degli operatori</p>	<p>a): []</p> <p>b): []</p> <p>c): []</p> <p>d): []</p>

(11) Specificamente nell'ambito di un raggruppamento, consorzio, joint-venture o altro.

economici facenti parte di un consorzio di cui all'art. 45, comma 2, lett. b) e c), o di una società di professionisti di cui all'articolo 46, comma 1, lett. f) che eseguono le prestazioni oggetto del contratto.	
Lotti	Risposta:
Se pertinente, indicare il lotto o i lotti per i quali l'operatore economico intende presentare un'offerta:	[]

B: INFORMAZIONI SUI RAPPRESENTANTI DELL'OPERATORE ECONOMICO

Se pertinente, indicare nome e indirizzo delle persone abilitate ad agire come rappresentanti, ivi compresi procuratori e istitori, dell'operatore economico ai fini della procedura di appalto in oggetto; se intervengono più legali rappresentanti ripetere tante volte quanto necessario.

Eventuali rappresentanti:	Risposta:
Nome completo;	[];
se richiesto, indicare altresì data e luogo di nascita:	[]
Posizione/Titolo ad agire:	[]
Indirizzo postale:	[]
Telefono:	[]
E-mail:	[]
Se necessario, fornire precisazioni sulla rappresentanza (forma, portata, scopo, firma congiunta):	[]

C: INFORMAZIONI SULL'AFFIDAMENTO SULLE CAPACITÀ DI ALTRI SOGGETTI (Articolo 89 del Codice - Avvalimento)

Affidamento:	Risposta:
L'operatore economico fa affidamento sulle capacità di altri soggetti per soddisfare i criteri di selezione della parte IV e rispettare i criteri e le regole (eventuali) della parte V?	<input type="checkbox"/> Sì <input type="checkbox"/> No
In caso affermativo: Indicare la denominazione degli operatori economici di cui si intende avvalersi:	[]
Indicare i requisiti oggetto di avvalimento:	[]
In caso affermativo , indicare la denominazione degli operatori economici di cui si intende avvalersi, i requisiti oggetto di avvalimento e presentare per ciascuna impresa ausiliaria un DGUE distinto, debitamente compilato e firmato dai soggetti interessati, con le informazioni richieste dalle sezioni A e B della presente parte, dalla parte III, dalla parte IV ove pertinente e dalla parte VI. Si noti che dovrebbero essere indicati anche i tecnici o gli organismi tecnici che non facciano parte integrante dell'operatore economico, in particolare quelli responsabili del controllo della qualità e, per gli appalti pubblici di lavori, quelli di cui l'operatore economico disporrà per l'esecuzione dell'opera.	

D: INFORMAZIONI CONCERNENTI I SUBAPPALTATORI SULLE CUI CAPACITÀ L'OPERATORE ECONOMICO NON FA AFFIDAMENTO (Articolo 105 del Codice - Subappalto)

(Tale sezione è da compilare solo se le informazioni sono esplicitamente richieste dall'amministrazione aggiudicatrice o dall'ente aggiudicatore).

Subappaltatore:	Risposta:
L'operatore economico intende subappaltare parte del contratto a terzi?	<input type="checkbox"/> Sì <input type="checkbox"/> No
In caso affermativo: Elencare le prestazioni o lavorazioni che si intende subappaltare e la relativa quota (espressa in percentuale) sull'importo contrattuale: Nel caso ricorrano le condizioni di cui all'articolo 105, comma 6, del Codice, indicare la denominazione dei subappaltatori proposti:	[] [] []
Se l'amministrazione aggiudicatrice o l'ente aggiudicatore richiede esplicitamente queste informazioni in aggiunta alle informazioni della presente sezione, ognuno dei subappaltatori o categorie di subappaltatori interessati dovrà compilare un proprio D.G.U.E. fornendo le informazioni richieste dalle sezioni A e B della presente parte, dalla parte III, dalla parte IV ove pertinente e dalla parte VI.	

PARTE III: MOTIVI DI ESCLUSIONE (Articolo 80 del Codice)

A: MOTIVI LEGATI A CONDANNE PENALI

<p>L'articolo 57, paragrafo 1, della direttiva 2014/24/UE stabilisce i seguenti motivi di esclusione (Articolo 80, comma 1, del Codice):</p> <ol style="list-style-type: none"> 1. Partecipazione a un'organizzazione criminale ⁽¹²⁾ 2. Corruzione ⁽¹³⁾ 3. Frode ⁽¹⁴⁾; 4. Reati terroristici o reati connessi alle attività terroristiche ⁽¹⁵⁾; 5. Riciclaggio di proventi di attività criminose o finanziamento al terrorismo ⁽¹⁶⁾; 6. Lavoro minorile e altre forme di tratta di esseri umani ⁽¹⁷⁾ <p>CODICE</p> <ol style="list-style-type: none"> 7. Ogni altro delitto da cui derivi, quale pena accessoria, l'incapacità di contrattare con la pubblica amministrazione (lettera g) articolo 80, comma 1, del Codice); 	
<p>Motivi legati a condanne penali ai sensi delle disposizioni nazionali di attuazione dei motivi stabiliti dall'articolo 57, paragrafo 1, della direttiva (articolo 80, comma 1, del Codice):</p>	<p>Risposta:</p>
<p>I soggetti di cui all'art. 80, comma 3, del Codice sono stati condannati con sentenza definitiva o decreto penale di condanna divenuto irrevocabile o sentenza di applicazione della pena richiesta ai sensi dell'articolo 444 del Codice di procedura penale per uno dei motivi indicati sopra con sentenza pronunciata non più di cinque anni fa o, indipendentemente dalla data della sentenza, in seguito alla quale sia ancora applicabile un periodo di esclusione stabilito direttamente nella sentenza ovvero desumibile ai sensi dell'art. 80 comma 10?</p>	<p><input type="checkbox"/> Sì <input type="checkbox"/> No</p> <p>Se la documentazione pertinente è disponibile elettronicamente, indicare: (indirizzo web, autorità o organismo di emanazione, riferimento preciso della documentazione):</p> <p>[] [] [] ⁽¹⁸⁾</p>
<p>In caso affermativo, indicare ⁽¹⁹⁾:</p> <p>a) la data della condanna, del decreto penale di condanna o della sentenza di applicazione della pena su richiesta, la relativa durata e il reato commesso tra quelli riportati all'articolo 80, comma 1, lettera da a) a g) del Codice e i motivi di condanna,</p> <p>b) dati identificativi delle persone condannate [];</p> <p>c) se stabilita direttamente nella sentenza di condanna la durata della pena accessoria, indicare:</p>	<p>a) Data: [], durata [], lettera comma 1, articolo 80 [], motivi:[]</p> <p>b) []</p> <p>c) durata del periodo d'esclusione [], lettera comma 1, articolo 80 [],</p>
<p>In caso di sentenze di condanna, l'operatore economico ha adottato misure sufficienti a dimostrare la sua affidabilità nonostante l'esistenza di un pertinente motivo di esclusione ²⁰ (autodisciplina o "Self-Cleaning", cfr. articolo 80, comma 7)?</p>	<p><input type="checkbox"/> Sì <input type="checkbox"/> No</p>
<p>In caso affermativo, indicare:</p> <p>1) la sentenza di condanna definitiva ha riconosciuto l'attenuante della collaborazione come definita dalle singole fattispecie di reato?</p> <p>2) Se la sentenza definitiva di condanna prevede una pena detentiva non superiore a 18 mesi?</p> <p>3) in caso di risposta affermativa per le ipotesi 1) e/o 2), i soggetti di cui all'art. 80, comma 3, del Codice:</p> <p>- hanno risarcito interamente il danno?</p> <p>- si sono impegnati formalmente a risarcire il danno?</p>	<p><input type="checkbox"/> Sì <input type="checkbox"/> No</p> <p><input type="checkbox"/> Sì <input type="checkbox"/> No</p> <p><input type="checkbox"/> Sì <input type="checkbox"/> No</p> <p><input type="checkbox"/> Sì <input type="checkbox"/> No</p>

(12) Quale definita all'articolo 2 della decisione quadro 2008/841/GAI del Consiglio, del 24 ottobre 2008, relativa alla lotta contro la criminalità organizzata (GU L 300 dell'11.11.2008, pag. 42).

(13) Quale definita all'articolo 3 della convenzione relativa alla lotta contro la corruzione nella quale sono coinvolti funzionari delle Comunità europee o degli Stati membri dell'Unione europea (GU C 195 del 25.6.1997, pag. 1) e all'articolo 2, paragrafo 1, della decisione quadro 2003/568/GAI del Consiglio, del 22 luglio 2003, relativa alla lotta contro la corruzione nel settore privato (GU L 192 del 31.7.2003, pag. 54). Questo motivo di esclusione comprende la corruzione così come definita nel diritto nazionale dell'amministrazione aggiudicatrice (o ente aggiudicatore) o dell'operatore economico.

(14) Ai sensi dell'articolo 1 della convenzione relativa alla tutela degli interessi finanziari delle Comunità europee (GU C 316 del 27.11.1995, pag. 48).

(15) Quali definiti agli articoli 1 e 3 della decisione quadro del Consiglio, del 13 giugno 2002, sulla lotta contro il terrorismo (GU L 164 del 22.6.2002, pag. 3). Questo motivo di esclusione comprende anche l'istigazione, il concorso, il tentativo di commettere uno di tali reati, come indicato all'articolo 4 di detta decisione quadro.

(16) Quali definiti all'articolo 1 della direttiva 2005/60/CE del Parlamento europeo e del Consiglio, del 26 ottobre 2005, relativa alla prevenzione dell'uso del sistema finanziario a scopo di riciclaggio dei proventi di attività criminose e di finanziamento del terrorismo (GU L 309 del 25.11.2005, pag. 15).

(17) *Quali definiti all'articolo 2 della direttiva 2011/36/UE del Parlamento europeo e del Consiglio, del 5 aprile 2011, concernente la prevenzione e la repressione della tratta di esseri umani e la protezione delle vittime, e che sostituisce la decisione quadro del Consiglio 2002/629/GAI (GU L 101 del 15.4.2011, pag. 1).*

(18) Ripetere tante volte quanto necessario.

(19) Ripetere tante volte quanto necessario.

(20) In conformità alle disposizioni nazionali di attuazione dell'articolo 57, paragrafo 6, della direttiva 2014/24/UE.

4) per le ipotesi 1) e 2) l'operatore economico ha adottato misure di carattere tecnico o organizzativo e relativi al personale idonei a prevenire ulteriori illeciti o reati?	<input type="checkbox"/> Sì <input type="checkbox"/> No In caso affermativo elencare la documentazione pertinente [] e, se disponibile elettronicamente, indicare: (indirizzo web, autorità o organismo di emanazione, riferimento preciso della documentazione): [] [] [] [] []
5) se le sentenze di condanne sono state emesse nei confronti dei soggetti cessati di cui all'art. 80 comma 3, indicare le misure che dimostrano la completa ed effettiva dissociazione dalla condotta penalmente sanzionata:	

B: MOTIVI LEGATI AL PAGAMENTO DI IMPOSTE O CONTRIBUTI PREVIDENZIALI

Pagamento di imposte, tasse o contributi previdenziali (Articolo 80, comma 4, del Codice):	Risposta:	
L'operatore economico ha soddisfatto tutti gli obblighi relativi al pagamento di imposte, tasse o contributi previdenziali , sia nel paese dove è stabilito sia nello Stato membro dell'amministrazione aggiudicatrice o dell'ente aggiudicatore, se diverso dal paese di stabilimento?	<input type="checkbox"/> Sì <input type="checkbox"/> No	
In caso negativo , indicare:	Imposte/tasse	Contributi previdenziali
a) Paese o Stato membro interessato	a) []	a) []
b) Di quale importo si tratta	b) []	b) []
c) Come è stata stabilita tale inottemperanza:		
1) Mediante una decisione giudiziaria o amministrativa:	c1) <input type="checkbox"/> Sì <input type="checkbox"/> No	c1) <input type="checkbox"/> Sì <input type="checkbox"/> No
- Tale decisione è definitiva e vincolante?	- <input type="checkbox"/> Sì <input type="checkbox"/> No	- <input type="checkbox"/> Sì <input type="checkbox"/> No
- Indicare la data della sentenza di condanna o della decisione.	- []	- []
- Nel caso di una sentenza di condanna, se stabilita direttamente nella sentenza di condanna , la durata del periodo d'esclusione:	- []	- []
2) In altro modo ? Specificare:	c2) []	c2) []
d) L'operatore economico ha ottemperato od ottempererà ai suoi obblighi, pagando o impegnandosi in modo vincolante a pagare le imposte, le tasse o i contributi previdenziali dovuti, compresi eventuali interessi o multe, avendo effettuato il pagamento o formalizzato l'impegno prima della scadenza del termine per la presentazione della domanda (articolo 80 comma 4, ultimo periodo, del Codice)?	d) <input type="checkbox"/> Sì <input type="checkbox"/> No	d) <input type="checkbox"/> Sì <input type="checkbox"/> No
	In caso affermativo , fornire informazioni dettagliate: []	In caso affermativo , fornire informazioni dettagliate: []
Se la documentazione pertinente relativa al pagamento di imposte o contributi previdenziali è disponibile elettronicamente, indicare:	(indirizzo web, autorità o organismo di emanazione, riferimento preciso della documentazione) ⁽²¹⁾ : [] [] []	

(21) Ripetere tante volte quanto necessario.

<p>Si noti che ai fini del presente appalto alcuni dei motivi di esclusione elencati di seguito potrebbero essere stati oggetto di una definizione più precisa nel diritto nazionale, nell'avviso o bando pertinente o nei documenti di gara. Il diritto nazionale può ad esempio prevedere che nel concetto di "grave illecito professionale" rientrino forme diverse di condotta.</p>	
<p>Informazioni su eventuali situazioni di insolvenza, conflitto di interessi o illeciti professionali</p>	<p>Risposta:</p>
<p>L'operatore economico ha violato, per quanto di sua conoscenza, obblighi applicabili in materia di salute e sicurezza sul lavoro, di diritto ambientale, sociale e del lavoro, ⁽²³⁾ di cui all'articolo 80, comma 5, lett. <i>a</i>), del Codice ?</p> <p>In caso affermativo, l'operatore economico ha adottato misure sufficienti a dimostrare la sua affidabilità nonostante l'esistenza di un pertinente motivo di esclusione (autodisciplina o "Self-Cleaning, cfr. articolo 80, comma 7)?</p> <p>In caso affermativo, indicare:</p> <p>1) L'operatore economico</p> <ul style="list-style-type: none"> - ha risarcito interamente il danno? - si è impegnato formalmente a risarcire il danno? <p>2) l'operatore economico ha adottato misure di carattere tecnico o organizzativo e relativi al personale idonei a prevenire ulteriori illeciti o reati ?</p>	<p><input type="checkbox"/> Sì <input type="checkbox"/> No</p> <p><input type="checkbox"/> Sì <input type="checkbox"/> No</p> <p><input type="checkbox"/> Sì <input type="checkbox"/> No <input type="checkbox"/> Sì <input type="checkbox"/> No <input type="checkbox"/> Sì <input type="checkbox"/> No</p> <p>In caso affermativo elencare la documentazione pertinente [] e, se disponibile elettronicamente, indicare: (indirizzo web, autorità o organismo di emanazione, riferimento preciso della documentazione): [] [] [] []</p>
<p>L'operatore economico si trova in una delle seguenti situazioni oppure è sottoposto a un procedimento per l'accertamento di una delle seguenti situazioni di cui all'articolo 80, comma 5, lett. <i>b</i>), del Codice:</p> <p>a) fallimento</p> <p>In caso affermativo:</p> <ul style="list-style-type: none"> - il curatore del fallimento è stato autorizzato all'esercizio provvisorio ed è stato autorizzato dal giudice delegato a partecipare a procedure di affidamento di contratti pubblici (articolo 110, comma 3, lette. <i>a</i>) del Codice)? - la partecipazione alla procedura di affidamento è stata subordinata ai sensi dell'art. 110, comma 5, all'avvalimento di altro operatore economico? <p>b) liquidazione coatta</p> <p>c) concordato preventivo</p> <p>d) è ammesso a concordato con continuità aziendale</p> <p>In caso di risposta affermativa alla lettera d):</p> <ul style="list-style-type: none"> - è stato autorizzato dal giudice delegato ai sensi dell'articolo 110, comma 3, lett. <i>a</i>) del Codice? - la partecipazione alla procedura di affidamento è stata subordinata ai sensi dell'art. 110, comma 5, all'avvalimento di altro operatore economico? 	<p><input type="checkbox"/> Sì <input type="checkbox"/> No</p> <p><input type="checkbox"/> Sì <input type="checkbox"/> No</p> <p>In caso affermativo indicare gli estremi dei provvedimenti [] []</p> <p><input type="checkbox"/> Sì <input type="checkbox"/> No In caso affermativo indicare l'Impresa ausiliaria []</p> <p><input type="checkbox"/> Sì <input type="checkbox"/> No</p> <p><input type="checkbox"/> Sì <input type="checkbox"/> No</p> <p><input type="checkbox"/> Sì <input type="checkbox"/> No</p> <p><input type="checkbox"/> Sì <input type="checkbox"/> No</p> <p><input type="checkbox"/> Sì <input type="checkbox"/> No In caso affermativo indicare l'Impresa ausiliaria []</p>
<p>L'operatore economico si è reso colpevole di gravi illeciti professionali⁽²⁴⁾ di cui all'art. 80 comma 5 lett. <i>c</i>) del Codice?</p>	<p><input type="checkbox"/> Sì <input type="checkbox"/> No</p>

(22) Cfr. articolo 57, paragrafo 4, della direttiva 2014/24/UE.

(23) Così come stabiliti ai fini del presente appalto dalla normativa nazionale, dall'avviso o bando pertinente o dai documenti di gara ovvero dall'articolo 18, paragrafo 2, della direttiva 2014/24/UE.

(24) Cfr., ove applicabile, il diritto nazionale, l'avviso o bando pertinente o i documenti di gara.

In caso affermativo , fornire informazioni dettagliate, specificando la tipologia di illecito:	[]
In caso affermativo , l'operatore economico ha adottato misure di autodisciplina? In caso affermativo , indicare: 1) L'operatore economico: - ha risarcito interamente il danno? - si è impegnato formalmente a risarcire il danno? 2) l'operatore economico ha adottato misure di carattere tecnico o organizzativo e relativi al personale idonei a prevenire ulteriori illeciti o reati?	<input type="checkbox"/> Sì <input type="checkbox"/> No <input type="checkbox"/> Sì <input type="checkbox"/> No <input type="checkbox"/> Sì <input type="checkbox"/> No <input type="checkbox"/> Sì <input type="checkbox"/> No In caso affermativo elencare la documentazione pertinente [] e, se disponibile elettronicamente, indicare: (indirizzo web, autorità o organismo di emanazione, riferimento preciso della documentazione): [][][][]
L'operatore economico è a conoscenza di qualsiasi conflitto di interessi⁽²⁵⁾ legato alla sua partecipazione alla procedura di appalto (articolo 80, comma 5, lett. d) del Codice)? In caso affermativo , fornire informazioni dettagliate sulle modalità con cui è stato risolto il conflitto di interessi:	<input type="checkbox"/> Sì <input type="checkbox"/> No []
L'operatore economico o un'impresa a lui collegata ha fornito consulenza all'amministrazione aggiudicatrice o all'ente aggiudicatore o ha altrimenti partecipato alla preparazione della procedura d'aggiudicazione (articolo 80, comma 5, lett. e) del Codice? In caso affermativo , fornire informazioni dettagliate sulle misure adottate per prevenire le possibili distorsioni della concorrenza:	<input type="checkbox"/> Sì <input type="checkbox"/> No []
L'operatore economico può confermare di: a) non essersi reso gravemente colpevole di false dichiarazioni nel fornire le informazioni richieste per verificare l'assenza di motivi di esclusione o il rispetto dei criteri di selezione, b) non avere occultato tali informazioni?	<input type="checkbox"/> Sì <input type="checkbox"/> No <input type="checkbox"/> Sì <input type="checkbox"/> No

(25) Come indicato nel diritto nazionale, nell'avviso o bando pertinente o nei documenti di gara.

D: ALTRI MOTIVI DI ESCLUSIONE EVENTUALMENTE PREVISTI DALLA LEGISLAZIONE NAZIONALE DELLO STATO MEMBRO DELL'AMMINISTRAZIONE AGGIUDICATRICE O DELL'ENTE AGGIUDICATORE

Motivi di esclusione previsti esclusivamente dalla legislazione nazionale (articolo 80, comma 2 e comma 5, lett. f), g), h), i), l), m) del Codice e art. 53 comma 16-ter del D. Lgs. 165/2001	Risposta:
Sussistono a carico dell'operatore economico cause di decadenza, di sospensione o di divieto previste dall' <u>articolo 67 del decreto legislativo 6 settembre 2011, n. 159</u> o di un tentativo di infiltrazione mafiosa di cui all' <u>articolo 84, comma 4, del medesimo decreto</u> , fermo restando quanto previsto dagli <u>articoli 88, comma 4-bis, e 92, commi 2 e 3, del decreto legislativo 6 settembre 2011, n. 159</u> , con riferimento rispettivamente alle comunicazioni antimafia e alle informazioni antimafia (Articolo 80, comma 2, del Codice)?	<input type="checkbox"/> Sì <input type="checkbox"/> No Se la documentazione pertinente è disponibile elettronicamente, indicare: (indirizzo web, autorità o organismo di emanazione, riferimento preciso della documentazione): [.....][.....][.....][.....] ⁽²⁶⁾
L'operatore economico si trova in una delle seguenti situazioni ? 1. è stato soggetto alla sanzione interdittiva di cui all' <u>articolo 9, comma 2, lettera c) del decreto legislativo 8 giugno 2001, n. 231</u> o ad altra sanzione che comporta il divieto di contrarre con la pubblica amministrazione, compresi i provvedimenti interdittivi di cui all' <u>articolo 14 del decreto legislativo 9 aprile 2008, n. 81</u> (Articolo 80, comma 5, lettera f); 2. è iscritto nel casellario informatico tenuto dall'Osservatorio dell'ANAC per aver presentato false dichiarazioni o falsa documentazione ai fini del rilascio dell'attestazione di qualificazione, per il periodo durante il quale perdura l'iscrizione (Articolo 80, comma 5, lettera g); 3. ha violato il divieto di intestazione fiduciaria di cui all' <u>articolo 17 della legge 19 marzo 1990, n. 55</u> (Articolo 80, comma 5, lettera h)? In caso affermativo : - indicare la data dell'accertamento definitivo e l'autorità o organismo di emanazione: - la violazione è stata rimossa ? 4. è in regola con le norme che disciplinano il diritto al lavoro dei disabili di cui alla <u>legge 12 marzo 1999, n. 68</u> (Articolo 80, comma 5, lettera i); 5. è stato vittima dei reati previsti e puniti dagli <u>articoli 317 e 629 del codice penale</u> aggravati ai sensi dell'articolo 7 del decreto-legge 13 maggio 1991, n. 152, convertito, con modificazioni, dalla legge 12 luglio 1991, n. 203? In caso affermativo:	<input type="checkbox"/> Sì <input type="checkbox"/> No Se la documentazione pertinente è disponibile elettronicamente, indicare: indirizzo web, autorità o organismo di emanazione, riferimento preciso della documentazione): [.....][.....][.....] <input type="checkbox"/> Sì <input type="checkbox"/> No Se la documentazione pertinente è disponibile elettronicamente, indicare: indirizzo web, autorità o organismo di emanazione, riferimento preciso della documentazione): [.....][.....][.....] <input type="checkbox"/> Sì <input type="checkbox"/> No Se la documentazione pertinente è disponibile elettronicamente, indicare: indirizzo web, autorità o organismo di emanazione, riferimento preciso della documentazione): [.....][.....][.....] <input type="checkbox"/> Sì <input type="checkbox"/> No <input type="checkbox"/> Non è tenuto alla disciplina legge 68/1999 Se la documentazione pertinente è disponibile elettronicamente, indicare: indirizzo web, autorità o organismo di emanazione, riferimento preciso della documentazione): [.....][.....][.....] Nel caso in cui l'operatore non è tenuto alla disciplina legge 68/1999 indicare le motivazioni: (numero dipendenti e/o altro) [.....][.....][.....] <input type="checkbox"/> Sì <input type="checkbox"/> No <input type="checkbox"/> Sì <input type="checkbox"/> No <input type="checkbox"/> Sì <input type="checkbox"/> No Se la documentazione pertinente è disponibile

(26) Ripetere tante volte quanto necessario.

<p>- ha denunciato i fatti all'autorità giudiziaria?</p> <p>- ricorrono i casi previsti all'articolo 4, primo comma, della Legge 24 novembre 1981, n. 689 (articolo 80, comma 5, lettera l) ?</p> <p>6. si trova rispetto ad un altro partecipante alla medesima procedura di affidamento, in una situazione di controllo di cui all'<u>articolo 2359 del codice civile</u> o in una qualsiasi relazione, anche di fatto, se la situazione di controllo o la relazione comporti che le offerte sono imputabili ad un unico centro decisionale (articolo 80, comma 5, lettera m)?</p>	<p>elettronicamente, indicare: indirizzo web, autorità o organismo di emanazione, riferimento preciso della documentazione): [.....][.....][.....]</p> <p><input type="checkbox"/> Sì <input type="checkbox"/> No</p>
<p>7. L'operatore economico si trova nella condizione prevista dall'art. 53 comma 16-ter del D.Lgs. 165/2001 (pantouflage o revolving door) in quanto ha concluso contratti di lavoro subordinato o autonomo e, comunque, ha attribuito incarichi ad ex dipendenti della stazione appaltante che hanno cessato il loro rapporto di lavoro da meno di tre anni e che negli ultimi tre anni di servizio hanno esercitato poteri autoritativi o negoziali per conto della stessa stazione appaltante nei confronti del medesimo operatore economic ?</p>	<p><input type="checkbox"/> Sì <input type="checkbox"/> No</p>

Parte IV: Criteri di selezione

In merito ai criteri di selezione (sezione a o sezioni da A a D della presente parte) l'operatore economico dichiara che:

α: INDICAZIONE GLOBALE PER TUTTI I CRITERI DI SELEZIONE

L'operatore economico deve compilare questo campo solo se l'amministrazione aggiudicatrice o l'ente aggiudicatore ha indicato nell'avviso o bando pertinente o nei documenti di gara ivi citati che l'operatore economico può limitarsi a compilare la sezione □ della parte IV senza compilare nessun'altra sezione della parte IV:	
Rispetto di tutti i criteri di selezione richiesti	Risposta
Soddisfa i criteri di selezione richiesti:	<input type="checkbox"/> Sì <input type="checkbox"/> No

A: IDONEITÀ (Articolo 83, comma 1, lettera a), del Codice)

Tale Sezione è da compilare solo se le informazioni sono state richieste espressamente dall'amministrazione aggiudicatrice o dall'ente aggiudicatore nell'avviso o bando pertinente o nei documenti di gara.	
Idoneità	Risposta
1) Iscrizione in un registro professionale o commerciale tenuto nello Stato membro di stabilimento ⁽²⁷⁾ Se la documentazione pertinente è disponibile elettronicamente, indicare:	[.....] (indirizzo web, autorità o organismo di emanazione, riferimento preciso della documentazione): [.....][.....][.....]
2) Per gli appalti di servizi: È richiesta una particolare autorizzazione o appartenenza a una particolare organizzazione (elenchi, albi, ecc.) per poter prestare il servizio di cui trattasi nel paese di stabilimento dell'operatore economico? Se la documentazione pertinente è disponibile elettronicamente, indicare:	<input type="checkbox"/> Sì <input type="checkbox"/> No In caso affermativo, specificare quale documentazione e se l'operatore economico ne dispone: [...] <input type="checkbox"/> Sì <input type="checkbox"/> No (indirizzo web, autorità o organismo di emanazione, riferimento preciso della documentazione): [.....][.....][.....]

(27) Conformemente all'elenco dell'allegato XI della direttiva 2014/24/UE; gli operatori economici di taluni Stati membri potrebbero dover soddisfare altri requisiti previsti nello stesso allegato.

B: CAPACITÀ ECONOMICA E FINANZIARIA (Articolo 83, comma 1, lettera b), del Codice)

Tale Sezione è da compilare solo se le informazioni sono state richieste espressamente dall'amministrazione aggiudicatrice o dall'ente aggiudicatore nell'avviso o bando pertinente o nei documenti di gara.	
Capacità economica e finanziaria	Risposta:
1a) Il fatturato annuo ("generale") dell'operatore economico per il numero di esercizi richiesto nell'avviso o bando pertinente o nei documenti di gara è il seguente: e/o, 1b) Il fatturato annuo medio dell'operatore economico per il numero di esercizi richiesto nell'avviso o bando pertinente o nei documenti di gara è il seguente ⁽²⁸⁾ : Se la documentazione pertinente è disponibile elettronicamente, indicare:	esercizio: [.....] fatturato: [.....] [...] valuta esercizio: [.....] fatturato: [.....] [...] valuta esercizio: [.....] fatturato: [.....] [...] valuta (numero di esercizi, fatturato medio): [.....], [.....] [...] valuta (indirizzo web, autorità o organismo di emanazione, riferimento preciso della documentazione): [.....][.....][.....]
2a) Il fatturato annuo ("specifico") dell'operatore economico nel settore di attività oggetto dell'appalto e specificato nell'avviso o bando pertinente o nei documenti di gara per il numero di esercizi richiesto è il seguente: e/o, 2b) Il fatturato annuo medio dell'operatore economico nel settore e per il numero di esercizi specificato nell'avviso o bando pertinente o nei documenti di gara è il seguente ⁽²⁹⁾ : Se la documentazione pertinente è disponibile elettronicamente, indicare:	esercizio: [.....] fatturato: [.....] [...]valuta esercizio: [.....] fatturato: [.....] [...]valuta esercizio: [.....] fatturato: [.....] [...]valuta (numero di esercizi, fatturato medio): [.....], [.....] [...] valuta (indirizzo web, autorità o organismo di emanazione, riferimento preciso della documentazione): [.....][.....][.....]
3) Se le informazioni relative al fatturato (generale o specifico) non sono disponibili per tutto il periodo richiesto, indicare la data di costituzione o di avvio delle attività dell'operatore economico:	[.....]
4) Per quanto riguarda gli indici finanziari ⁽³⁰⁾ specificati nell'avviso o bando pertinente o nei documenti di gara ai sensi dell'art. 83 comma 4, lett. b), del Codice, l'operatore economico dichiara che i valori attuali degli indici richiesti sono i seguenti: Se la documentazione pertinente è disponibile elettronicamente, indicare:	(indicazione dell'indice richiesto, come rapporto tra x e y ⁽³¹⁾ , e valore) [.....], [.....] ⁽³²⁾ (indirizzo web, autorità o organismo di emanazione, riferimento preciso della documentazione): [.....][.....][.....]
5) L'importo assicurato dalla copertura contro i rischi professionali è il seguente (articolo 83, comma 4, lettera c) del Codice): Se tali informazioni sono disponibili elettronicamente, indicare:	[.....] [...] valuta (indirizzo web, autorità o organismo di emanazione, riferimento preciso della documentazione): [.....][.....][.....]
6) Per quanto riguarda gli eventuali altri requisiti economici o finanziari specificati nell'avviso o bando pertinente o nei documenti di gara, l'operatore economico dichiara che: Se la documentazione pertinente eventualmente specificata nell'avviso o bando pertinente o nei documenti di gara è disponibile elettronicamente, indicare:	[.....] (indirizzo web, autorità o organismo di emanazione, riferimento preciso della documentazione): [.....][.....][.....]

C: CAPACITÀ TECNICHE E PROFESSIONALI (Articolo 83, comma 1, lettera c), del Codice)

Tale Sezione è da compilare solo se le informazioni sono state richieste espressamente dall'amministrazione aggiudicatrice o dall'ente aggiudicatore nell'avviso o bando pertinente o nei documenti di gara.	
Capacità tecniche e professionali	Risposta:
1a) Unicamente per gli appalti pubblici di lavori , durante il periodo di riferimento ⁽³³⁾ l'operatore economico ha eseguito i seguenti lavori del tipo specificato :	Numero di anni (periodo specificato nell'avviso o bando pertinente o nei documenti di gara): [...] Lavori: [.....]

(28) Solo se consentito dall'avviso o bando pertinente o dai documenti di gara.

(29) Solo se consentito dall'avviso o bando pertinente o dai documenti di gara.

(30) Ad esempio, rapporto tra attività e passività.

(31) Ad esempio, rapporto tra attività e passività.

(32) Ripetere tante volte quanto necessario.

(33) Le amministrazioni aggiudicatrici possono **richiedere** fino a cinque anni e **ammettere** un'esperienza che risale a **più** di cinque anni prima.

Se la documentazione pertinente sull'esecuzione e sul risultato soddisfacenti dei lavori più importanti è disponibile per via elettronica, indicare:	(indirizzo web, autorità o organismo di emanazione, riferimento preciso della documentazione): [.....][.....][.....]											
1b) Unicamente per gli appalti pubblici di forniture e di servizi : Durante il periodo di riferimento l'operatore economico ha consegnato le seguenti forniture principali del tipo specificato o prestato i seguenti servizi principali del tipo specificato : Indicare nell'elenco gli importi, le date e i destinatari, pubblici o privati ⁽³⁴⁾ :	Numero di anni (periodo specificato nell'avviso o bando pertinente o nei documenti di gara): [.....] <table border="1"> <thead> <tr> <th>Descrizione</th> <th>importi</th> <th>date</th> <th>destinatari</th> </tr> </thead> <tbody> <tr> <td></td> <td></td> <td></td> <td></td> </tr> </tbody> </table>				Descrizione	importi	date	destinatari				
Descrizione	importi	date	destinatari									
2) Può disporre dei seguenti tecnici o organismi tecnici ⁽³⁵⁾ , citando in particolare quelli responsabili del controllo della qualità: Nel caso di appalti pubblici di lavori l'operatore economico potrà disporre dei seguenti tecnici o organismi tecnici per l'esecuzione dei lavori:	[.....] [.....]											
3) Utilizza le seguenti attrezzature tecniche e adotta le seguenti misure per garantire la qualità e dispone degli strumenti di studio e ricerca indicati di seguito:	[.....]											
4) Potrà applicare i seguenti sistemi di gestione e di tracciabilità della catena di approvvigionamento durante l'esecuzione dell'appalto:	[.....]											
5) Per la fornitura di prodotti o la prestazione di servizi complessi o, eccezionalmente, di prodotti o servizi richiesti per una finalità particolare : L'operatore economico consentirà l'esecuzione di verifiche ⁽³⁶⁾ delle sue capacità di produzione o strutture tecniche e, se necessario, degli strumenti di studio e di ricerca di cui egli dispone, nonché delle misure adottate per garantire la qualità ?	[] Sì [] No											
6) Indicare i titoli di studio e professionali di cui sono in possesso: a) lo stesso prestatore di servizi o imprenditore, e/o (in funzione dei requisiti richiesti nell'avviso o bando pertinente o nei documenti di gara) b) i componenti della struttura tecnica-operativa/ gruppi di lavoro:	a) [.....] b) [.....]											
7) L'operatore economico potrà applicare durante l'esecuzione dell'appalto le seguenti misure di gestione ambientale :	[.....]											
8) L' organico medio annuo dell'operatore economico e il numero dei dirigenti negli ultimi tre anni sono i seguenti:	Anno, organico medio annuo: [.....],[.....], [.....],[.....], [.....],[.....], Anno, numero di dirigenti [.....],[.....], [.....],[.....], [.....],[.....]											
9) Per l'esecuzione dell'appalto l'operatore economico disporrà dell' attrezzatura, del materiale e dell'equipaggiamento tecnico seguenti:	[.....]											
10) L'operatore economico intende eventualmente subappaltare ⁽³⁷⁾ la seguente quota (espressa in percentuale) dell'appalto:	[.....]											
11) Per gli appalti pubblici di forniture : L'operatore economico fornirà i campioni, le descrizioni o le fotografie dei prodotti da fornire, non necessariamente accompagnati dalle certificazioni di autenticità, come	[] Sì [] No											

(34) In altri termini, occorre indicare **tutti** i destinatari e l'elenco deve comprendere i clienti pubblici e privati delle forniture o dei servizi in oggetto.

(35) Per i tecnici o gli organismi tecnici che non fanno parte integrante dell'operatore economico, ma sulle cui capacità l'operatore economico fa affidamento come previsto alla parte II, sezione C, devono essere compilati DGUE distinti.

(36) La verifica è eseguita dall'amministrazione aggiudicatrice o, se essa acconsente, per suo conto da un organismo ufficiale competente del paese in cui è stabilito il fornitore o il prestatore dei servizi.

(37) Si noti che se l'operatore economico **ha** deciso di subappaltare una quota dell'appalto **e** fa affidamento sulle capacità del subappaltatore per eseguire tale quota, è necessario compilare un DGUE distinto per ogni subappaltatore, vedasi parte II, sezione C.

<p>richiesti;</p> <p>se applicabile, l'operatore economico dichiara inoltre che provvederà a fornire le richieste certificazioni di autenticità.</p> <p>Se la documentazione pertinente è disponibile elettronicamente, indicare:</p>	<p><input type="checkbox"/> Sì <input type="checkbox"/> No</p> <p>(indirizzo web, autorità o organismo di emanazione, riferimento preciso della documentazione): [.....][.....][.....]</p>
<p>12) Per gli <i>appalti pubblici di forniture</i>:</p> <p>L'operatore economico può fornire i richiesti certificati rilasciati da istituti o servizi ufficiali incaricati del controllo della qualità, di riconosciuta competenza, i quali attestino la conformità di prodotti ben individuati mediante riferimenti alle specifiche tecniche o norme indicate nell'avviso o bando pertinente o nei documenti di gara?</p> <p>In caso negativo, spiegare perché e precisare di quali altri mezzi di prova si dispone:</p> <p>Se la documentazione pertinente è disponibile elettronicamente, indicare:</p>	<p><input type="checkbox"/> Sì <input type="checkbox"/> No</p> <p>[.....]</p> <p>(indirizzo web, autorità o organismo di emanazione, riferimento preciso della documentazione): [.....][.....][.....]</p>
<p>13) Per quanto riguarda gli eventuali altri requisiti tecnici e professionali specificati nell'avviso o bando pertinente o nei documenti di gara, l'operatore economico dichiara che:</p> <p>Se la documentazione pertinente eventualmente specificata nell'avviso o bando pertinente o nei documenti di gara è disponibile elettronicamente, indicare:</p>	<p>[.....]</p> <p>(indirizzo web, autorità o organismo di emanazione, riferimento preciso della documentazione): [.....][.....][.....]</p>

L'operatore economico deve fornire informazioni solo se i programmi di garanzia della qualità e/o le norme di gestione ambientale sono stati richiesti dall'amministrazione aggiudicatrice o dall'ente aggiudicatore nell'avviso o bando pertinente o nei documenti di gara ivi citati.	
Sistemi di garanzia della qualità e norme di gestione ambientale	Risposta:
<p>L'operatore economico potrà presentare certificati rilasciati da organismi indipendenti per attestare che egli soddisfa determinate norme di garanzia della qualità, compresa l'accessibilità per le persone con disabilità?</p> <p>In caso negativo, spiegare perché e precisare di quali altri mezzi di prova relativi al programma di garanzia della qualità si dispone:</p> <p>Se la documentazione pertinente è disponibile elettronicamente, indicare:</p>	<p><input type="checkbox"/> Sì <input type="checkbox"/> No</p> <p>[.....] [.....] (indirizzo web, autorità o organismo di emanazione, riferimento preciso della documentazione): [.....][.....][.....]</p>
<p>L'operatore economico potrà presentare certificati rilasciati da organismi indipendenti per attestare che egli rispetta determinati sistemi o norme di gestione ambientale?</p> <p>In caso negativo, spiegare perché e precisare di quali altri mezzi di prova relativi ai sistemi o norme di gestione ambientale si dispone:</p> <p>Se la documentazione pertinente è disponibile elettronicamente, indicare:</p>	<p><input type="checkbox"/> Sì <input type="checkbox"/> No</p> <p>[.....] [.....] (indirizzo web, autorità o organismo di emanazione, riferimento preciso della documentazione): [.....][.....][.....]</p>

Parte V: Riduzione del numero di candidati qualificati (ARTICOLO 91 DEL CODICE)

L'operatore economico deve fornire informazioni solo se l'amministrazione aggiudicatrice o l'ente aggiudicatore ha specificato i criteri e le regole obiettivi e non discriminatori da applicare per limitare il numero di candidati che saranno invitati a presentare un'offerta o a partecipare al dialogo. Tali informazioni, che possono essere accompagnate da condizioni relative ai (tipi di) certificati o alle forme di prove documentali da produrre eventualmente, sono riportate nell'avviso o bando pertinente o nei documenti di gara ivi citati.

Solo per le procedure ristrette, le procedure competitive con negoziazione, le procedure di dialogo competitivo e i partenariati per l'innovazione:

L'operatore economico dichiara:

Riduzione del numero	Risposta:
Di soddisfare i criteri e le regole obiettivi e non discriminatori da applicare per limitare il numero di candidati, come di seguito indicato : Se sono richiesti determinati certificati o altre forme di prove documentali, indicare per ciascun documento se l'operatore economico dispone dei documenti richiesti: Se alcuni di tali certificati o altre forme di prove documentali sono disponibili elettronicamente ⁽³⁸⁾ , indicare per ciascun documento :	[.....] [] Sì [] No ⁽³⁹⁾ (indirizzo web, autorità o organismo di emanazione, riferimento preciso della documentazione): [.....][.....][.....] ⁽⁴⁰⁾

Parte VI: Dichiarazioni finali

Il sottoscritto/I sottoscritti dichiara/dichiarano formalmente che le informazioni riportate nelle precedenti parti da II a V sono veritiere e corrette e che il sottoscritto/i sottoscritti è/sono consapevole/consapevoli delle conseguenze di una grave falsa dichiarazione, ai sensi dell'articolo 76 del DPR 445/2000.

Ferme restando le disposizioni degli articoli 40, 43 e 46 del DPR 445/2000, il sottoscritto/I sottoscritti dichiara/dichiarano formalmente di essere in grado di produrre, su richiesta e senza indugio, i certificati e le altre forme di prove documentali del caso, con le seguenti eccezioni:

- a) se l'amministrazione aggiudicatrice o l'ente aggiudicatore hanno la possibilità di acquisire direttamente la documentazione complementare accedendo a una banca dati nazionale che sia disponibile gratuitamente in un qualunque Stato membro ⁽⁴¹⁾, oppure*
b) a decorrere al più tardi dal 18 aprile 2018 ⁽⁴²⁾, l'amministrazione aggiudicatrice o l'ente aggiudicatore sono già in possesso della documentazione in questione.

Il sottoscritto/I sottoscritti autorizza/autorizzano formalmente [nome dell'amministrazione aggiudicatrice o ente aggiudicatore di cui alla parte I, sezione A] ad accedere ai documenti complementari alle informazioni, di cui [alla parte/alla sezione/al punto o ai punti] del presente documento di gara unico europeo, ai fini della [procedura di appalto: (descrizione sommaria, estremi della pubblicazione nella Gazzetta ufficiale dell'Unione europea, numero di riferimento)].

Data, luogo e, se richiesto o necessario, firma/firme: [.....]

(38) Indicare chiaramente la voce cui si riferisce la risposta.

(39) Ripetere tante volte quanto necessario.

(40) Ripetere tante volte quanto necessario.

(41) A condizione che l'operatore economico abbia fornito le informazioni necessarie (indirizzo web, autorità o organismo di emanazione, riferimento preciso della documentazione) in modo da consentire all'amministrazione aggiudicatrice o all'ente aggiudicatore di acquisire la documentazione. Se necessario, accludere il pertinente assenso.

(42) In funzione dell'attuazione nazionale dell'articolo 59, paragrafo 5, secondo comma, della direttiva 2014/24/UE.



REGIONE SICILIANA

COMUNE DI SUTERA



PROGETTO: Realizzazione di un impianto di compostaggio di prossimità presso la contrada Sant'Elia - Comune di Sutera (CL)

ELABORATI:

Disegni stato di Progetto:

- Piante con indicazione dei locali
- Piante con disposizione arredi
- Prospetti e sezioni

I TECNICI:

Arch. Calogero Sorce

Data:

Tavola:

C.3

COMMITTENTE:

Comune di Sutera
Piazza Sant'Agata - 93010 Sutera (CL)
Codice Fiscale: 81000750851
comune.sutera.cl@pec.it

Rup. Ing. Carruba Giuseppe

Scala:

VISTI E PARERI:

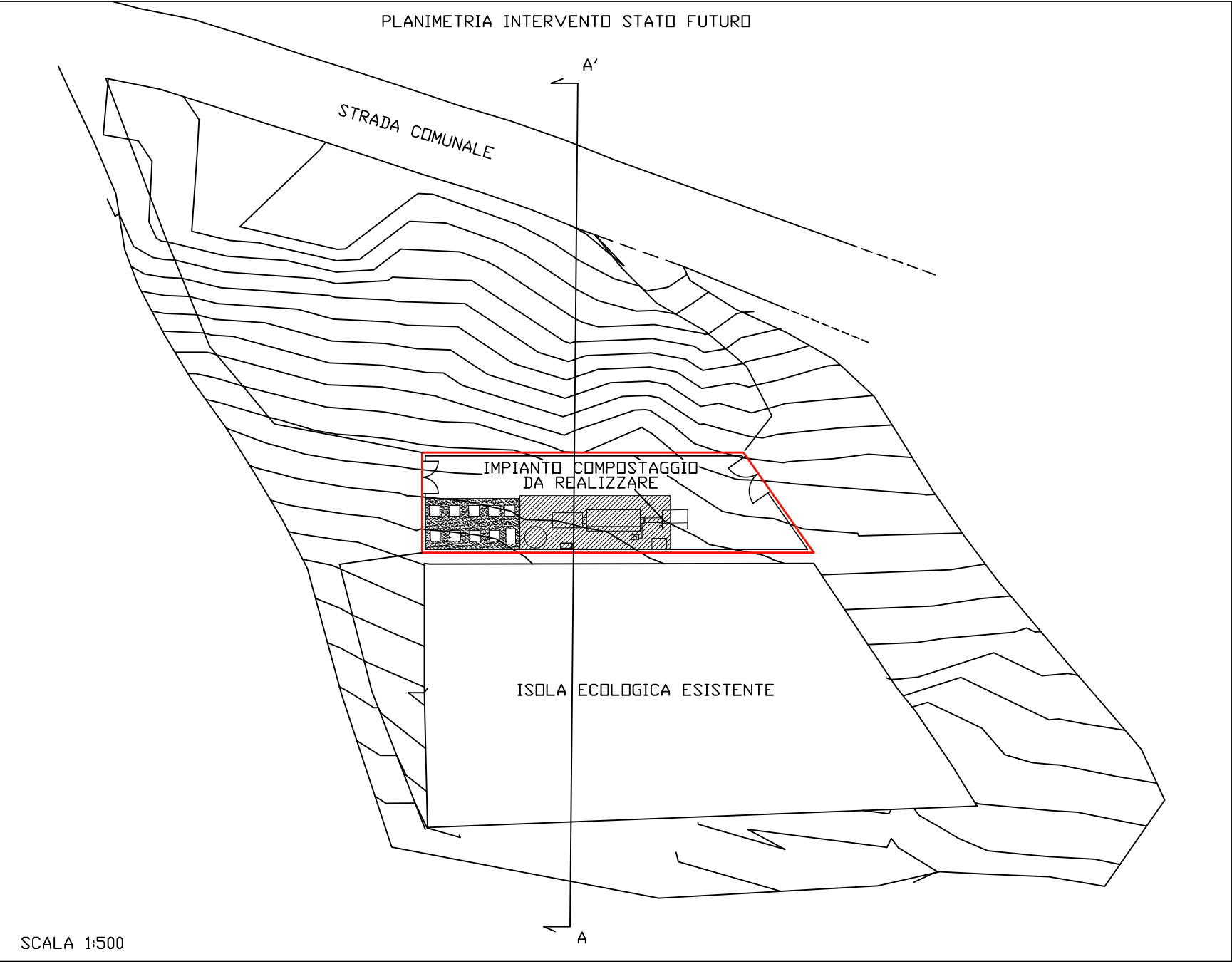

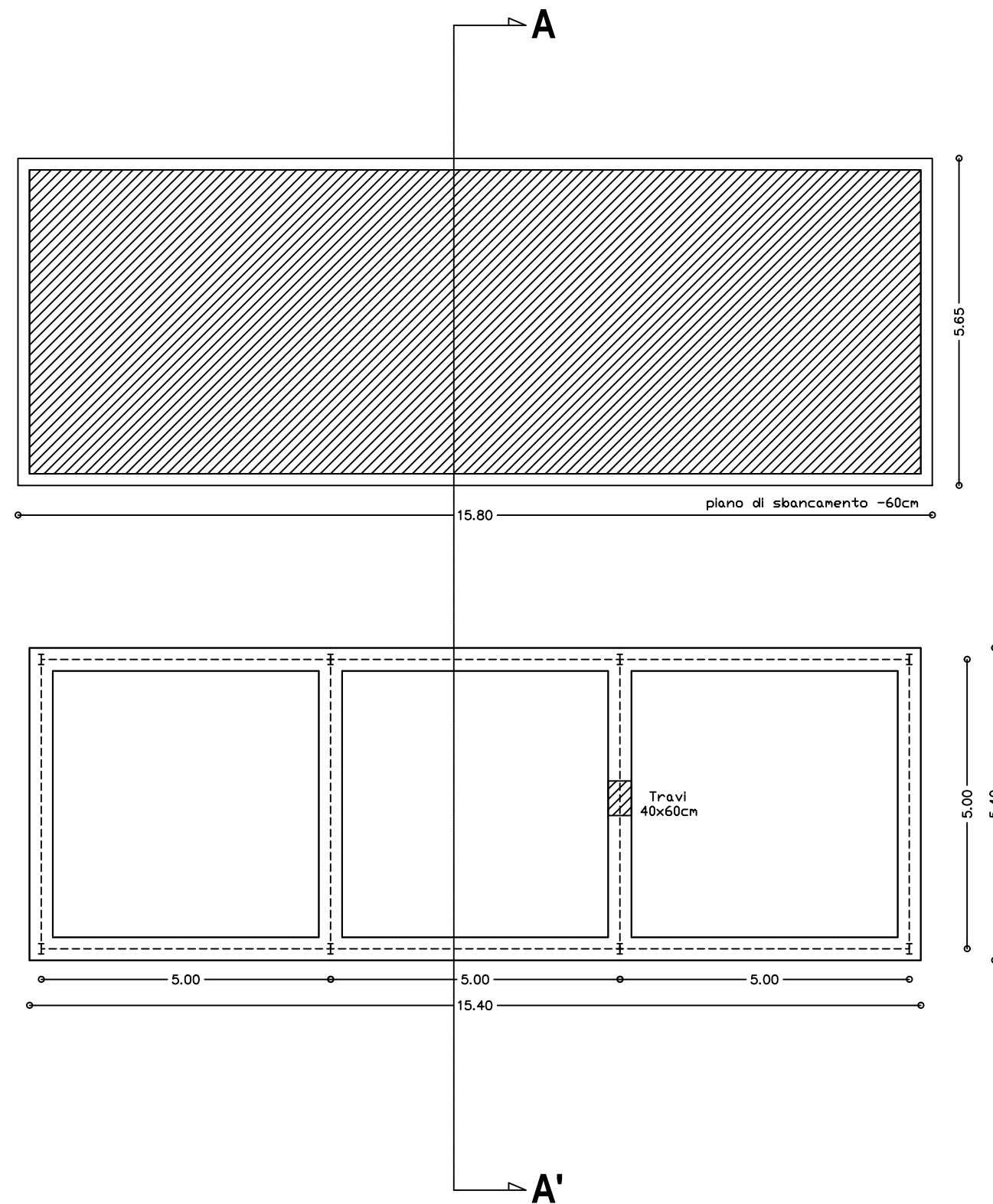

Pianta fondazione

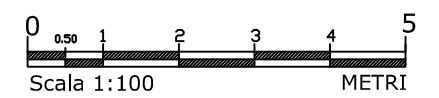

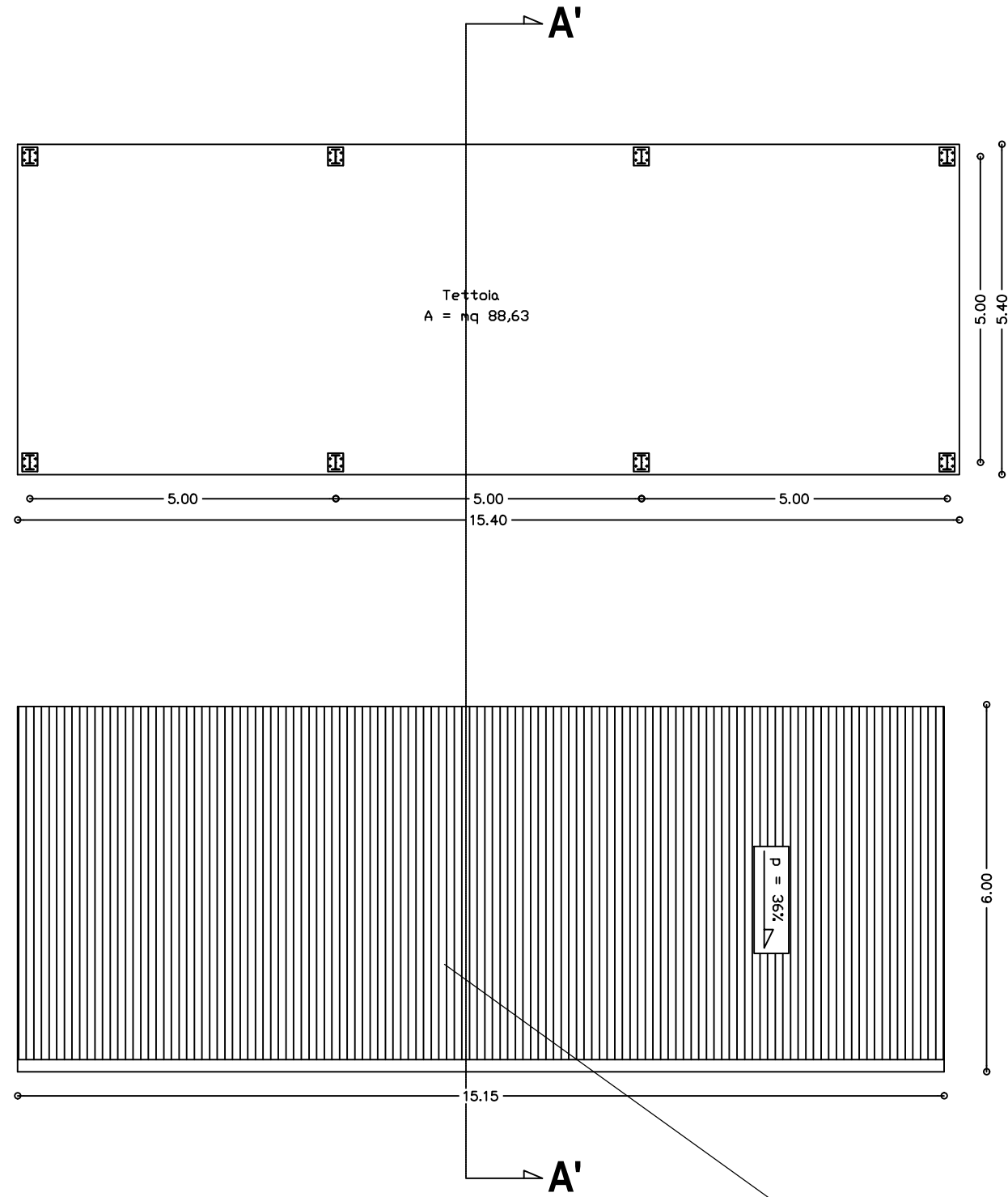

Copertura in pannelli termocoibentati

Pianta piano terra e
copertura

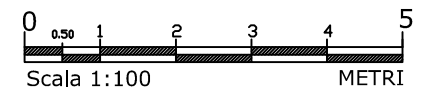

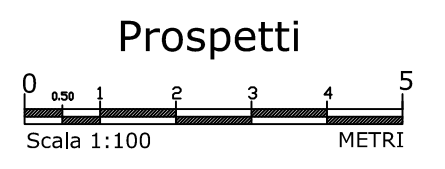
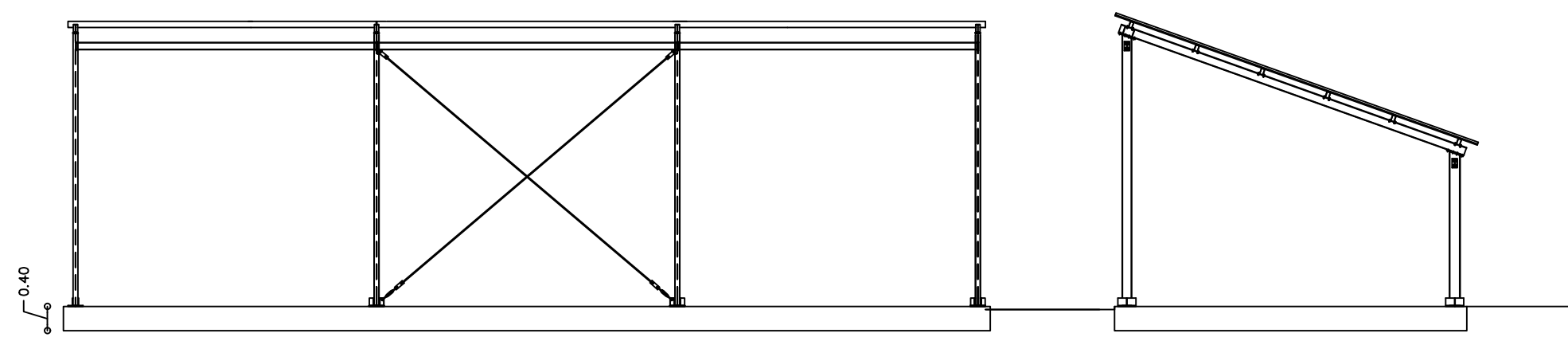
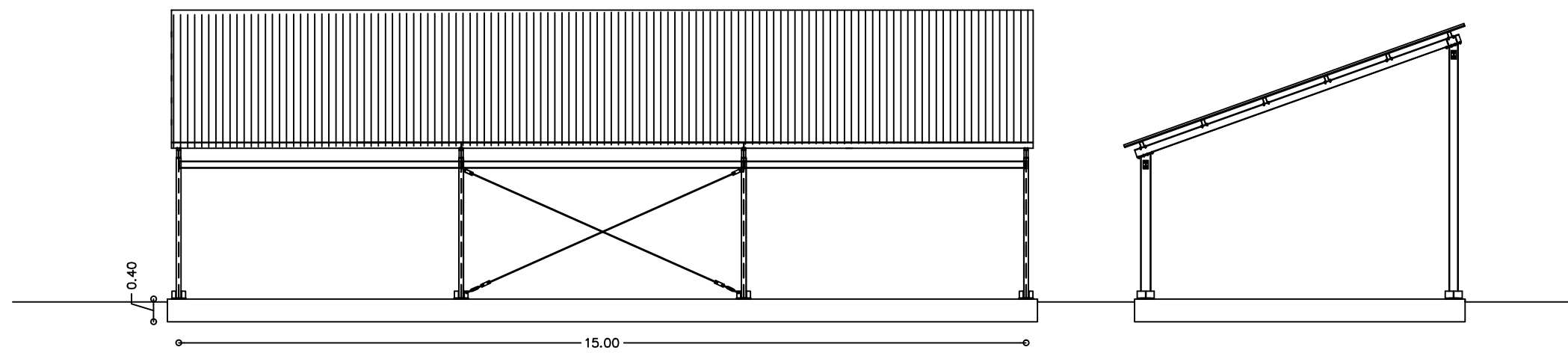

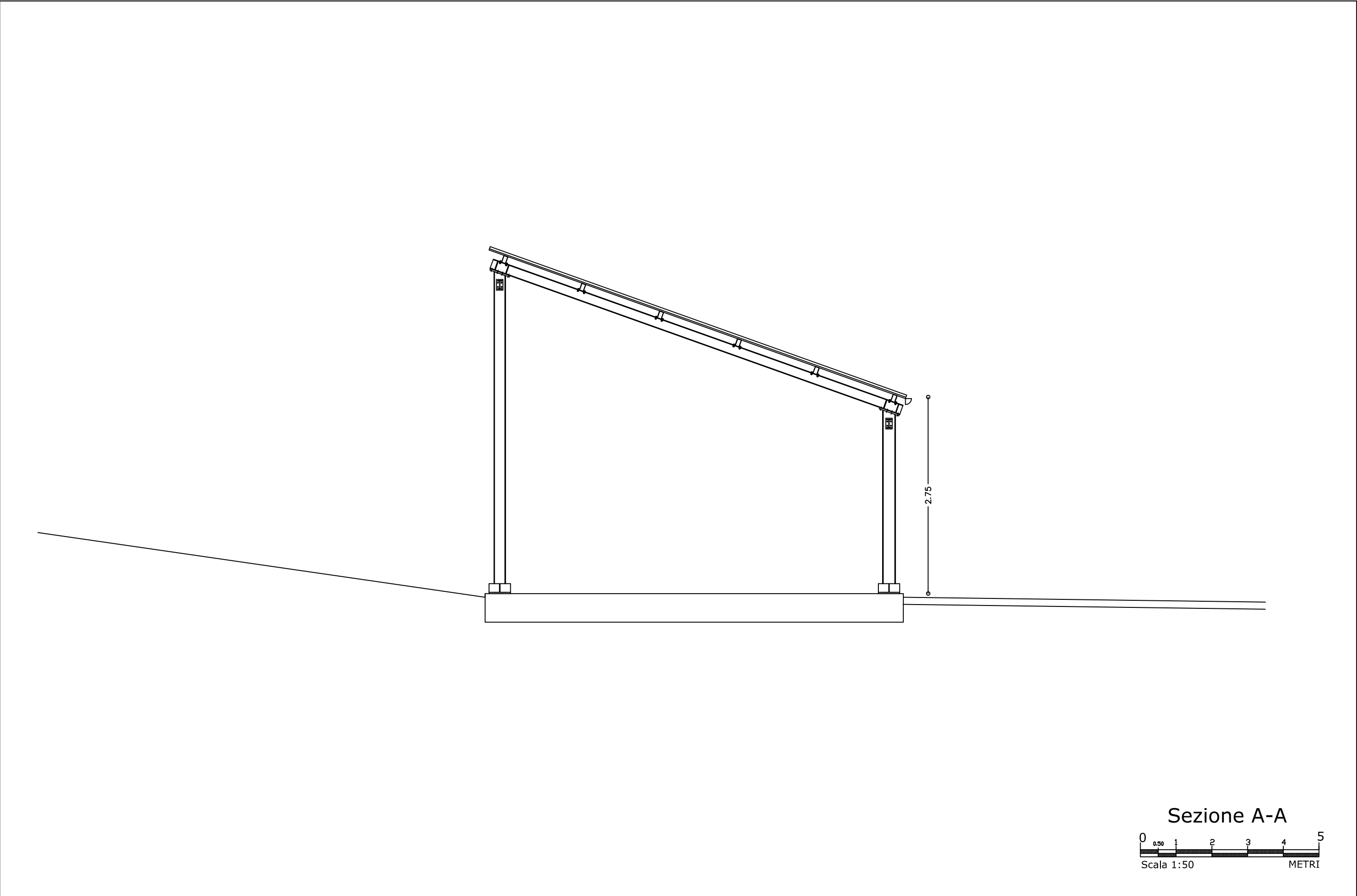

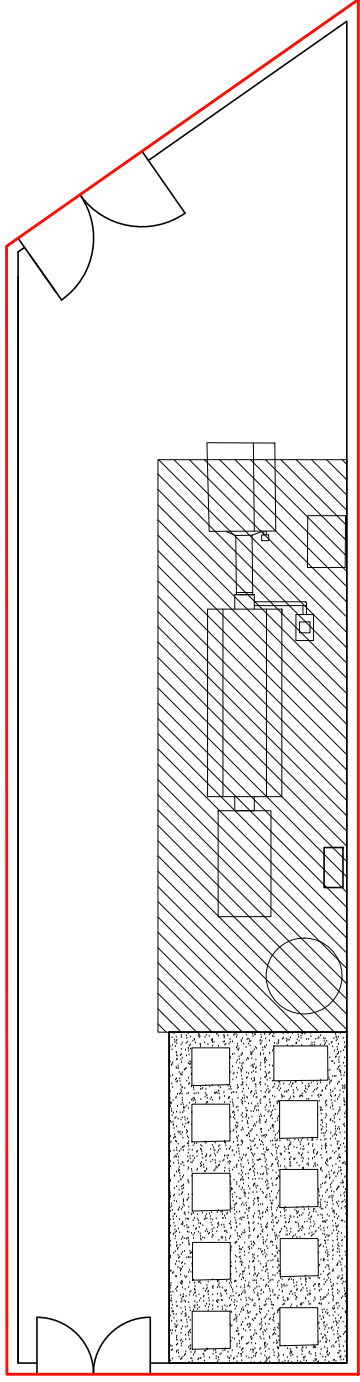

Planimetria
generale ed arredi

0 0.50 1 2 3 4 5
METRI
Scala 1:200



REGIONE SICILIANA

COMUNE DI SUTERA



***PROGETTO: Realizzazione di un impianto di compostaggio di
prossimità presso la contrada Sant'Elia - Comune di Sutera (CL)***

ELABORATI:

Computo metrico estimativo
e quadro economico forniture

I TECNICI:

Arch. Calogero Sorce

Data:

Tavola:

L. 1

COMMITTENTE:

Comune di Sutera
Piazza Sant'Agata - 93010 Sutera (CL)
Codice Fiscale: 81000750851
comune.sutera.cl@pec.it

Rup. Ing. Carruba Giuseppe

Scala:

VISTI E PARERI:

Sommario

1 Premessa	2
2 Configurazione dell'impianto di compostaggio	2
2.a - Compostiera elettromeccanica	2
Descrizione	2
Quantità e costi	3
2.b - Caricatore vasca-coclea per conferimento indiretto	3
Descrizione	3
Quantità e costi	3
2.c - Vaglio motorizzato	3
Caratteristiche	3
Quantità e costi	4
2.c - Compostiere statiche	4
Descrizione	4
Quantità e costi	4
2.d - Armadio ripostiglio attrezzi	4
Caratteristiche	4
Quantità e costi	4
3. Sintesi della fornitura	5

1 Premessa

Il presente allegato contiene tutte le informazioni necessarie alla qualificazione e alla quantificazione degli elementi costitutivi l'impianto di compostaggio di prossimità da realizzare in contrada Sant'Elia.

2 Configurazione dell'impianto di compostaggio

La configurazione dell'impianto di compostaggio di prossimità prevede l'utilizzo di una serie di infrastrutture e strumenti il cui elenco è di seguito riportato:

- a. Compostiera elettromeccanica
- b. Caricatore vasca-coclea per conferimento indiretto
- c. Vaglio motorizzato
- d. Compostiere statiche
- e. Armadio attrezzi

Nei successivi paragrafi si riporta il dettaglio per ogni componente sopra elencato.

2.a - Compostiera elettromeccanica

Descrizione

Compostiera elettromeccanica a processo biologico aerobico dotata di sistema di biofiltro per l'eliminazione degli odori con tecnologia a rotazione della camera di compostaggio.

- Capacità: 80 ton./anno
- Alimentazione: trifase 16 A 380 - 400 V
- Ventilazione: ventola integrata - Sistema di sterilizzazione a 55° per almeno tre giorni come stabilito dal D.M. del 05/02/1998
- Presenza di almeno tre sensori per il rilevamento delle temperature interne alla camera di compostaggio e di sensori di CO₂
- Corpo macchina e parti meccaniche interne realizzate in acciaio inox
- Ingombro della compostiera compatibile con le dimensioni della tettoia prevista da progetto
- Tecnologia in grado di ridurre al massimo i rischi di guasti ed esigenze di manutenzione straordinaria o la contaminazione del compost con materiali sminuzzabili, erroneamente conferiti. È preferibile una tecnologia priva di sistemi di triturazione
- Processo a flusso continuo con ciclo variabile da un min. di 30 (trenta) ad un max. di 90 (novanta) giorni in camera di compostaggio
- Certificazione del produttore rispetto alla capacità di produrre compost di qualità
- Uscita automatica del compost con frequenza regolabile dal pannello di controllo
- Porta d'ispezione del processo biologico
- Unità di controllo programmazione con display numerico
- Tecnologia di collegamento remoto verso computer in grado di monitorare il compost da remoto, settare i parametri da remoto, inserire i valori di peso o di volume del pellet e dei rifiuti in ingresso e del compost in uscita, caricare e svuotare il composter in automatico, visualizzare storico conferimenti, visualizzare, registrare ed inviare i dati di consumo e le temperature di processo
- Garanzia 24 mesi

Si intendono incluse nella fornitura e a carico della Ditta anche le seguenti attività complementari:

- Formazione del personale con almeno 3 (tre) incontri (minimo 8 ore)
- Assistenza per 12 (dodici) mesi comprendente: almeno tre visite in loco, assistenza telefonica illimitata e priorità nella risoluzione guasti entro 48 h dalla chiamata.

Con la fornitura devono intendersi comprese altresì le attività di trasporto, installazione e collaudo.

Sono accettate eventuali caratteristiche tecniche migliorative.

Quantità e costi

Descrizione sintetica	Quantità	Costo unitario	Costo totale
- Compostiera elettromeccanica da 80 tonnellate annue - Telecontrollo - Assistenza 12 mesi	1	€ 92.500,00	€ 92.500,00

2.b - Caricatore vasca-coclea per conferimento indiretto

Descrizione

Caricatore vasca- coclea per il conferimento da parte dei veicoli di raccolta a vasca con sistema di scarico per ribaltamento. Volumetria 3 mc.

- Vasca realizzata completamente in AISI (acciaio inox di adeguato grado) dotata di coperchio e sistema di aspirazione in depressione con convogliamento dell'aria al Biofiltro della macchina.
- Vasca saldata in continuo al fine di assicurare la tenuta stagna e dotata sul fondo di valvola a sfera per eventuali svuotamenti.
- Coclea di trasporto del rifiuto con conferimento sul nastro di selezione realizzata in acciaio inox e dotata di motorizzazione adeguata e sistema di inversione della rotazione al fine di rendere semplice una eventuale operazione di sblocco.
- Sistema di pesatura automatico

Quantità e costi

Descrizione sintetica	Quantità	Costo unitario	Costo totale
- Caricatore vasca-coclea in acciaio da 3 mc - Sistema di pesatura	1	€ 30.000,00	€ 30.000

2.c - Vaglio motorizzato

Caratteristiche

Misure indicative in mm:

- L x L x A 1040 x 665 x 1480;
- diametro tamburo setaccio 400-
- Lunghezza tamburo 800

Diametro di apertura del setaccio 20 mm, Velocità del tamburo setacciatore: 42 giri/minuto, capacità di setacciamento del materiale oraria: 3 m³/h

Potenza in Ingresso: 250W.

Quantità e costi

Descrizione sintetica	Quantità	Costo unitario	Costo totale
- Vaglio motorizzato setaccio 20 mm	1	€ 570,00	€ 570,00

2.c - Compostiere statiche

Descrizione

Compostiera per attività di compostaggio domestico, avente le seguenti caratteristiche:

- capacità di 700 litri
- realizzata in polietilene riciclato e ulteriormente riciclabile, stabilizzato ai raggi ultravioletti, al freddo, al caldo ed agli altri agenti chimici e fisici atmosferici.
- Coperchio con ampia apertura per agevolare l'operazione di rimescolamento e controllo del materiale incernierato ad una parete per mezzo di due robuste cerniere
- Fessure idonee a garantire la corretta areazione del compost a impedire al contempo l'infiltrazione dell'acqua piovana

Quantità e costi

Descrizione sintetica	Quantità	Costo unitario	Costo totale
- Compostiera statica polietilene da 700 l	10	€ 81,00	€ 810,00

2.d - Armadio ripostiglio attrezzi

Caratteristiche

Armadio ripostiglio a due ante per esterni, in legno impregnato o in acciaio zincato, robusto, con vano portascopo e ripiani.

Misure indicative 100x50x180 cm

Incluso montaggio.

Quantità e costi

Descrizione sintetica	Quantità	Costo unitario	Costo totale
- Armadio attrezzi 100x50x180 cm	1	€ 193,76	€ 193,76

3. Sintesi della fornitura

COMPOSTIERA ELETTROMECCANICA			
Descrizione sintetica	Quantità	Costo unitario	Costo totale
- Compostiera elettromeccanica da 80 tonnellate annue - Telecontrollo - Assistenza 12 mesi	1	€ 92.500,00	€ 92.500,00
CARICATORE VASCA-COCLEA PER CONFERIMENTO INDIRETTO			
Descrizione sintetica	Quantità	Costo unitario	Costo totale
- Caricatore vasca-coclea in acciaio da 3 mc - Sistema di pesatura	1	€ 30.000,00	€ 30.000
VAGLIO MOTORIZZATO			
Descrizione sintetica	Quantità	Costo unitario	Costo totale
- Vaglio motorizzato setaccio 20 mm	1	€ 570,00	€ 570,00
COMPOSTIERE STATICHE			
Descrizione sintetica	Quantità	Costo unitario	Costo totale
- Compostiera statica polietilene da 700 l	10	€ 81,00	€ 810,00
ARMADIO RIPOSTIGLIO ATTREZZI			
Descrizione sintetica	Quantità	Costo unitario	Costo totale
- Armadio attrezzi 100x50x180 cm	1	€ 193,76	€ 193,76
TOTALE FORNITURA			124.060,00

Totale fornitura a base d'asta 124.073,76

IVA 22% 27.296,23

Totale IVA inclusa 151.369,99



REGIONE SICILIANA

COMUNE DI SUTERA



***PROGETTO: Realizzazione di un impianto di compostaggio di
prossimità presso la contrada Sant'Elia - Comune di Sutera (CL)***

ELABORATI:

Capitolato speciale d'appalto forniture

I TECNICI:

Arch. Calogero Sorce

Data:

Tavola:

L.2

COMMITTENTE:

Comune di Sutera
Piazza Sant'Agata - 93010 Sutera (CL)
Codice Fiscale: 81000750851
comune.sutera.cl@pec.it

Rup. Ing. Carruba Giuseppe

Scala:

VISTI E PARERI:

CAPITOLATO SPECIALE D'APPALTO

(CIG _____)

(CUP _____)

- Art. 1 - Oggetto dell'appalto
- Art. 2 - Durata dell'appalto
- Art. 3 - Importo dell'appalto
- Art. 4 - Responsabilità verso terzi
- Art. 5 - Obblighi assicurativi
- Art. 6 - Cauzione definitiva
- Art. 7 - Subappalto, divieto di cessione
- Art. 8 - Personale impegnato e tutela e sicurezza dei lavoratori
- Art. 9 - Penalità
- Art. 10 - Verifiche e controlli
- Art. 11 - Interpretazione del contratto e del capitolato speciale d'appalto
- Art. 12 - Documenti che fanno parte del contratto
- Art. 13 - Recesso
- Art. 14 - Risoluzione del contratto
- Art. 15 - Fallimento dell'appaltatore
- Art. 16 - Disposizioni particolari riguardanti l'appalto
- Art. 17 - Spese ed oneri fiscali
- Art. 18 - Trattamento dei dati personali
- Art. 19 - Domicilio dell'appaltatore
- Art. 20 - Pagamenti
- Art. 21 - Duvri
- Art. 22 - Foro competente
- Art. 23 - Denominazione in valuta
- Art. 24 - Rinvii normativi

Art. 1
Oggetto dell'appalto

L'appalto ha per oggetto la fornitura e la messa in opera di una compostiera elettromeccanica, con relativo sistema di caricamento per il conferimento indiretto dei rifiuti, di un vaglio meccanico, di 10 compostiere statiche e di un armadio per riporre gli attrezzi, al fine di realizzare un impianto di compostaggio di prossimità in contrada Sant'Elia nel comune di Sutera (CL).

Art. 2
Durata dell'appalto

La fornitura avrà la durata 30 giorni dalla data di stipula del contratto, salvo risoluzione anticipata per i casi di cui ai successivi artt. 13e 14 e gli altri espressamente previsti nel presente capitolato o nel contratto

Art. 3
Importo del contratto

Il prezzo del servizio/fornitura, alle condizioni tutte del presente capitolato, si intende offerto dall'appaltatore in base ai calcoli di propria convenienza. L'Operatore economico se ne assume ogni rischio.

Art. 4
Responsabilità verso terzi

Qualsiasi responsabilità civile verso terzi per danni arrecati a persone o cose nello svolgimento nell'esecuzione della fornitura o in conseguenza del medesimo è a carico dell'appaltatore, che terrà, perciò, indenne a tale titolo l'Amministrazione comunale da qualsiasi pretesa o molestia.

L'Appaltatore è unico responsabile in caso di eventuale inosservanza delle norme inerenti alle attività oggetto dell'appalto.

Per quanto non espressamente previsto nel presente capitolato si richiama la normativa vigente in materia.

Per le finalità di cui sopra l'appaltatore è tenuto a possedere un'adeguata polizza assicurativa ai sensi dell'articolo successivo.

Art. 5
Garanzia definitiva

Il fornitore è obbligato a costituire una garanzia fidejussoria ai sensi dell'art. 103 del D.Lgs. n. 50/2016. La mancata costituzione della garanzia contrattuale determina la revoca dell'affidamento e l'acquisizione della cauzione da parte del soggetto appaltante che potrà aggiudicare l'appalto al concorrente che segue nella graduatoria. La garanzia copre gli oneri di cui alle obbligazioni del contratto e del risarcimento dei danni derivanti dall'eventuale inadempimento delle obbligazioni stesse, nonché opera a garanzia del rimborso delle somme pagate in più all'esecutore rispetto alle risultanze della liquidazione finale, salva comunque la risarcibilità del maggior danno verso l'appaltatore. La garanzia cessa di avere effetto solo alla data di emissione del certificato di collaudo provvisorio o del certificato di regolare esecuzione.

L'appaltatore è obbligato a reintegrare la cauzione di cui il Comune abbia dovuto avvalersi in tutto o in parte durante l'esecuzione del contratto.

Art. 6
Subappalto, divieto di cessione

Il subappalto non può comunque superare il 30 per cento dell'importo complessivo del contratto.

Il concorrente, in conformità a quanto previsto dall'art. 105 del Codice, a) ha indicato all'atto dell'offerta, i servizi o le forniture che intende subappaltare o concedere in cottimo; b) ha dimostrato l'assenza, in capo ai subappaltatori, dei motivi di esclusione di cui all'art. 80 D.Lgs. 50/2016.

Si applica, in linea generale, laddove compatibile con il presente appalto, l'art. 105 del D.Lgs. 50/2016.

Art. 7

Personale impegnato e tutela e sicurezza dei lavoratori

Per lo svolgimento delle attività relative al servizio oggetto dell'affidamento, l'impresa si avvarrà di personale qualificato idoneo allo svolgimento del servizio, ai sensi delle vigenti disposizioni di legge.

L'Amministrazione potrà effettuare in ogni momento controlli qualitativi e quantitativi al fine di verificare che il servizio/fornitura venga effettuato secondo modi e tempi stabiliti dal presente capitolato e secondo le disposizioni di legge in materia.

L'appaltatore assume ogni responsabilità in ordine alla regolarità del rapporto di impiego instaurato con i soggetti adibiti all'esecuzione dell'appalto.

L'appaltatore (*se presente subappalto*) e i subappaltatori sono tenuti ad osservare le norme e le prescrizioni delle leggi e dei regolamenti in materia di tutela, sicurezza e salute, assicurazione, previdenza e assistenza dei lavoratori, assolvendo agli obblighi previdenziali, assicurativi e fiscali nei confronti degli Enti preposti.

Se presente il subappalto: L'appaltatore è obbligato solidalmente con il subappaltatore a corrispondere ai lavoratori del subappaltatore i trattamenti retributivi e i contributi assicurativi e previdenziali dovuti.

Ai sensi dell'art. 30, comma 3 del D.Lgs. 50/2016, nell'esecuzione dell'appalto l'operatore economico si impegna al rispetto degli obblighi in materia ambientale, sociale e del lavoro stabiliti dalla normativa europea e nazionale, dai contratti collettivi o dalle disposizioni internazionali elencate nell'allegato X del codice.

L'operatore economico dovrà inoltre rispettare le norme in materia di tutela della salute e sicurezza nei luoghi di lavoro di cui al D.Lgs. n. 81/2008 (Testo unico sulla sicurezza), tutti gli adempimenti di legge previsti nei confronti dei lavoratori o soci e, se tenuto, le norme di cui alla legge 12 marzo 1999, n. 68, "Norme per il diritto al lavoro dei disabili".

E' fatto carico allo stesso di dare piena attuazione nei riguardi del personale comunque da lui dipendente, agli obblighi retributivi e contributivi, alle assicurazioni obbligatorie ed a ogni altro patto di lavoro stabilito per il personale stesso.

Dovrà osservare e far osservare ai propri dipendenti e/o collaboratori tutte le disposizioni conseguenti a leggi, regolamenti e decreti in vigore o emanati durante il periodo di durata del contratto, comprese le ordinanze e Regolamenti del Comune.

Contratti e norme dovranno essere rispettati, se trattasi di Cooperative, anche nei confronti dei soci.

In caso di inadempienza contributiva risultante dal documento unico di regolarità contributiva relativo a personale dipendente dell'affidatario o del subappaltatore o dei soggetti titolari di subappalti e cottimi di cui all'articolo 105, impiegato nell'esecuzione del contratto, la stazione appaltante trattiene dal certificato di pagamento l'importo corrispondente all'inadempienza per il successivo versamento diretto agli enti previdenziali e assicurativi, compresa, nei lavori, la cassa edile. In ogni caso sull'importo netto progressivo delle prestazioni è operata una ritenuta dello 0,50 per cento; le ritenute possono essere svincolate soltanto in sede di liquidazione finale, dopo l'approvazione da parte della stazione appaltante del certificato di collaudo o di verifica di conformità, previo rilascio del documento unico di regolarità contributiva.

Se presente il subappalto: Ai sensi dell'articolo 105, comma 14, ultimo periodo del D.Lgs. 50/2016, l'Appaltatore sarà responsabile nei confronti della Stazione Appaltante del rispetto delle disposizioni del presente articolo anche da parte dei subappaltatori e ciò indipendentemente dal fatto che il Sub-appalto risulti vietato dal presente Capitolato o non sia stata concessa la necessaria autorizzazione, fatta comunque salva in queste ipotesi, l'applicazione da parte della Stazione appaltante delle sanzioni per l'accertata inadempienza contrattuale e riservati i diritti della medesima al riguardo. In ogni caso di violazione agli obblighi suddetti da parte dell'Appaltatore, nei suoi confronti, la Stazione appaltante procederà in conformità con le norme del Capitolato generale d'appalto.

Art. 8

Penalità

E' fatto obbligo all'operatore di iniziare la fornitura entro la data prestabilita. La ditta aggiudicataria si impegna a comunicare tempestivamente all'ufficio comunale preposto qualsiasi sospensione o interruzione del servizio che dovesse verificarsi per cause di forza maggiore. L'amministrazione comunale ha la facoltà di applicare a suo insindacabile giudizio le seguenti penali:

- in caso di ritardo si applicherà una penale di Euro 100,00 al giorno ;

L'applicazione della penale sarà preceduta da regolare contestazione scritta dell'inadempienza.
L'appaltatore nei 15 giorni dalla data di notifica dell'inadempienza potrà presentare le proprie giustificazioni sulle quali deciderà il responsabile del servizio. Tali penali saranno detratte in sede di pagamento del canone/della fornitura. L'amministrazione comunale oltre all'applicazione della penale, ha comunque facoltà di esperire ogni azione ritenuta utile o necessaria per il risarcimento dell'eventuale maggior danno subito e delle maggiori spese sostenute in conseguenza dell'inadempimento contrattuale.
La richiesta e/o il pagamento delle penali di cui al presente articolo non esonera in nessun caso l'appaltatore dall'adempimento dell'obbligazione per la quale si è resa inadempiente e che ha fatto sorgere l'obbligo di pagamento della medesima penale.

Art. 9

Verifiche e controlli

Il Comune si riserva il diritto di controllare con personale proprio (o incaricato) l'esecuzione della fornitura ed avrà diritto di eseguire accertamenti in qualunque momento .

Art. 10

Interpretazione del contratto e del capitolato speciale d'appalto

In caso di norme del capitolato speciale tra loro non compatibili o apparentemente non compatibili, trovano applicazione in primo luogo le norme riportate nel bando (*o nella lettera di invito*) o quelle che fanno eccezione a regole generali, in secondo luogo quelle maggiormente conformi alle disposizioni legislative o regolamentari ovvero all'ordinamento giuridico, in terzo luogo quelle di maggior dettaglio e infine quelle di carattere ordinario.

Art. 11

Documenti che fanno parte del contratto

Fanno parte integrante e sostanziale del contratto d'appalto, ancorché gli stessi non vengano materialmente allegati:

- 1) il presente capitolato speciale;
- 2) eventuali elaborati tecnici presentati in sede di gara (offerta tecnica)
- 3) l'offerta economica dell'impresa;
- 4) _____;
- 5) _____.

Art.12

Recesso

Per la disciplina del recesso del contratto si applica l'art. 109 del D.Lgs. n. 50/2016.

Art. 13

Risoluzione del contratto

Ai sensi dell'art. 108, comma 1, del D.Lgs. 50/2016, l'amministrazione committente ha facoltà di risolvere il contratto, qualora ricorra una o più delle condizioni indicate al medesimo art. 108 comma 1.

L'ente procede invece alla risoluzione del contratto, nelle ipotesi di cui all'art. 108 comma 2 lett. b) del D.Lgs. 50/2016.

Inoltre, ai sensi dell'art.108 comma 3 del D.Lgs.50/2016, il responsabile dell'esecuzione del contratto, se nominato, quando accerta un grave inadempimento alle obbligazioni contrattuali da parte dell'appaltatore, tale da comprometterne la buona riuscita delle prestazioni, invia al responsabile del procedimento una relazione particolareggiata, corredata dei documenti necessari, indicando la stima dei lavori eseguiti regolarmente, il cui importo può essere riconosciuto all'appaltatore. Egli formula, altresì, la contestazione degli addebiti all'appaltatore, assegnando un termine non inferiore a quindici giorni per la presentazione delle

proprie controdeduzioni al responsabile del procedimento. Acquisite e valutate negativamente le predette controdeduzioni, ovvero scaduto il termine senza che l'appaltatore abbia risposto, la stazione appaltante su proposta del responsabile del procedimento dichiara risolto il contratto.

Le violazioni indicate nel presente articolo vengono contestate a mezzo lettera raccomandata A/R o PEC all'operatore economico che avrà 15 giorni per fornire adeguate giustificazioni. Il Comune di SUTERA (CL), nel caso in cui le giustificazioni non siano adeguate, e ciò a suo insindacabile giudizio, invierà un'ulteriore comunicazione, sempre per mezzo di raccomandata A/R o PEC nella quale indicherà l'avvenuta risoluzione. La comunicazione dovrà contenere il periodo durante il quale l'operatore economico dovrà, comunque, assicurare il servizio fin tanto che il Comune non ne avrà rilevata la gestione, nelle forme ritenute idonee.

Qualora, al di fuori di quanto previsto al punto precedente, l'esecuzione delle prestazioni ritardi per negligenza dell'appaltatore rispetto alle previsioni del contratto, il responsabile unico dell'esecuzione del contratto, se nominato gli assegna un termine, che, salvo i casi d'urgenza, non può essere inferiore a dieci giorni, entro i quali l'appaltatore deve eseguire le prestazioni. Scaduto il termine assegnato, e redatto processo verbale in contraddittorio con l'appaltatore, qualora l'inadempimento permanga, la stazione appaltante risolve il contratto, fermo restando il pagamento delle penali.

Scaduto il sopradetto termine, l'azienda cessa con effetto immediato dalla conduzione dell'appalto. Nelle ipotesi previste dal presente articolo, l'operatore economico non potrà vantare alcun indennizzo o buonuscita a qualsiasi titolo, salvo i compensi spettanti per le attività effettuate fino alla data di interruzione del contratto, al netto di eventuali danni causati al Comune. La decadenza comporta con sé l'incameramento della garanzia definitiva, senza pregiudizio alcuno dell'azione per il risarcimento dei danni causati al Comune.

Art. 14

Fallimento dell'appaltatore

- 1) In caso di fallimento dell'appaltatore la Stazione appaltante si avvale, salvi e senza pregiudizio per ogni altro diritto e azione a tutela dei propri interessi, della procedura prevista dall'art. 110, del D.Lgs. 50/2016.
- 2) Qualora l'esecutore sia un'associazione temporanea, in caso di fallimento dell'impresa mandataria o di una impresa mandante, trova applicazione l'art. 48 del D.Lgs. 50/2016.

Riduzione delle garanzie (se presenti)

- 1) L'importo della cauzione provvisoria è ridotto al 50 per cento per i concorrenti in possesso della certificazione di qualità conforme alle norme europee della serie UNI EN ISO 9000, ai sensi dell'articolo 93, comma 7, del D.Lgs. 50/2016,
- 2) In caso di raggruppamento temporaneo di concorrenti le riduzioni di cui al presente articolo sono accordate qualora tutti gli operatori economici facenti parte del raggruppamento sono in possesso delle certificazioni di cui al comma 1. Per il solo raggruppamento verticale la riduzione è applicabile ai soli operatori economici certificati per la quota parte ad essi riferibile.

Art. 15

Disposizioni particolari riguardanti l'appalto

La sottoscrizione del contratto e dei suoi allegati da parte dell'appaltatore equivale a dichiarazione di perfetta conoscenza e incondizionata accettazione della legge, dei regolamenti e di tutte le norme vigenti in materia appalti pubblici, nonché alla completa accettazione di tutte le norme che regolano il presente appalto, e del progetto per quanto attiene alla sua perfetta esecuzione.

L'appaltatore dà atto, senza riserva alcuna, della piena conoscenza e disponibilità degli atti progettuali e della documentazione, della disponibilità dei siti, dello stato dei luoghi, delle condizioni pattuite in sede di offerta e di ogni altra circostanza che interessi il servizio/la fornitura, che, come da apposito verbale sottoscritto unitamente al responsabile del procedimento, consentono l'immediata esecuzione dello stesso.

In particolare, con la sottoscrizione del contratto d'appalto e della documentazione allegata, l'appaltatore anche in conformità a quanto dichiarato espressamente in sede di offerta dà atto:

- di avere preso piena e perfetta conoscenza dell'appalto
- di avere formulato la propria offerta tenendo conto di tutti gli elementi necessari.

Art. 16

Spese ed oneri fiscali

Dopo l'aggiudicazione, l'operatore economico sarà invitato a presentarsi per la stipulazione del contratto nella forma dell'atto pubblico amministrativo. Tutte le spese, compresi gli oneri fiscali inerenti e conseguenti alla stipula contratto d'appalto nessuna eccettuata od esclusa, saranno a carico della ditta aggiudicataria. La ditta dovrà provvedere al deposito delle spese di contratto, di bollo, diritti di rogito e di registrazione.

Art. 17

Trattamento dei dati personali

Ai sensi del D.Lgs. 196/2003 in materia di protezione dei dati personali si fa presente che i dati forniti dalle ditte in occasione della partecipazione alla gara saranno raccolti presso l'amministrazione comunale per le finalità di gestione della gara e per quanto riguarda l'aggiudicatario saranno trattenuti anche successivamente all'eventuale instaurazione del rapporto contrattuale per le finalità del rapporto medesimo. Il conferimento dei dati richiesti è obbligatorio pena esclusione dalla gara.

Art. 18

Domicilio dell'appaltatore

Il prestatore del servizio elegge domicilio legale a tutti gli effetti presso il recapito fissato nell'offerta, al quale verranno pertanto indirizzate tutte le eventuali comunicazioni o notifiche relative al presente contratto.

Art. 19

Pagamenti

L'operatore economico avrà diritto alla somma proposta in sede di offerta economica in unica soluzione previa attestazione di regolare esecuzione della fornitura unitamente alla documentazione attestante la regolarità delle forniture eseguite.

La stessa dovrà emettere apposita fattura elettronica, ai sensi di legge.

L'impegno del Comune al pagamento delle prestazioni viene meno in ipotesi di risoluzione del contratto. Nel caso saranno pagate le prestazioni già effettuate, salvo risarcimento del danno da parte del Comune.

Art. 20

Duvri

Ai sensi dell'art. 26 del D.Lgs. 81/2008 s.m.i. si specifica che l'appalto posto a gara non presenta interferenze con le attività svolte dal personale dell'Amministrazione Comunale, né con il personale di imprese diverse eventualmente operanti per conto dell'Amministrazione medesima con contratti differenti. La stazione appaltante non ha, pertanto, provveduto alla redazione del DUVRI.

Art. 21

Foro competente

Per qualsiasi controversia di natura tecnica, amministrativa o giuridica, che dovesse insorgere tra l'appaltatore ed l'Amministrazione Comunale circa l'interpretazione e la corretta esecuzione delle norme contrattuali, sarà competente il Foro di Caltanissetta.

Art. 22

Denominazione in valuta

Tutti gli atti predisposti dalla stazione appaltante per ogni valore in cifra assoluta indicano la denominazione in euro.

Art. 23

Rinvii normativi

Per tutto quanto non previsto dal presente Capitolato si rinvia alle normative vigenti in materia.